朝鮮日報

三日夕刊八面
京城府堅志洞 朝鮮日報社

社說

農村政策의岐路
못먹는쌀과小作爭議

一

土地問題는 朝鮮만이가지고잇는 問題가안이나 그急激한 移動狀態는 類例가 드물만한 것이다 朝鮮과가튼 產業一元國에 土地所有에對한 或種의 變化 換言하면 農業階級의增減은 이것이 곳朝鮮人經濟에 動向을 說明하는것이되는것임으로 意義가 重大한것은 贅言할 必要가업다 封建的大地主制度와 農奴制度가 업든朝鮮에서는 녯날부터 土地의集中은諸他國에서보는 그러한 度에미치지못하고 恒常相對的小規模集中에 不過한것이엇다 그러나 外部로부터 急激한資本主義的經濟活動이 侵入하야 朝鮮產業에 致命的衝動을 이르켜 漸遍어느것에 미차緣定치못할 混亂을 이르키게되자 外來의 巨大한資本은 商工資本으로서 活動하는以外에 土地資本으로서 가장效果的인方法으로 活動을開始하게되엇슴은 周知하는事實이거니와 이로말미암아 朝鮮의 農業階級은 急激히 그對立이 尖銳化하게되엇다

二

最近總督府에서 發表한 昭和四年度의朝鮮農業階級의 增減戶數를보면 一年間에大地主는 五百四十九戶가늘고 中地主와 自作農은各各六百五十四戶 三千五百九十九戶로줄어들엇스며 自作兼小作農은八千七百八十四戶로 激增되여土地兼併의『템포』가 急激한것을보혀준다 또年年늘어가는大地主中에는地主(그全部가日本人)가 만하서 中間地主即土地管理人의미래서 二軍으로抑壓맛는 窮農은 年年그數字가늘어가고 또許多한 農村中產階級이時히 年來고로지못한 年事外턱에그 必然한沒落過程이더욱促進되어 小作階級에 墜落되고마는者統計數字에넘어섯슴은 明白한事實이다 무릇今日朝鮮農村에도 階級의分化는무던히發達되엿다볼수잇거니와 前記한統計數字가每年堆積될때에는 朝鮮의農村은 階級이더욱바른옷과가티 對立되여갈것이며 그對立形態는階級的인同時에 民族的일것을 또한밝게認識케하는것이다

三

當局은 中農의 沒落을緩和코커 自作農創定案을 세웟다 하는바이나 그것이 米人의比律貧人에對한 同案의 實施에도 그實質에잇서 멀니 미츠지못하는것을 보는것이니 그것이밋버운政策이라할갓지못할 것은 억이지못할 事實일가한다 要컨대 朝鮮農村의 階級構成過程에는 아무干涉도업고 障礙도업시 그尖銳化될때로되여질 客觀性을 가지고잇다 萬一現下朝鮮에잇서서 이것이不移할 命題라하면 自由主義的溫情政策과 人道主義的懷柔手段은 어듸다가 쓰리릴박고얼마만한 活動領域을 가질것인가 오즉表面主義에서 表面主義로 미쇄러저 낟너갈뿐이라는것을 다시금밝게보이는것뿐이다 朝鮮農民의 압길이 이가티灰暗하거든 그들의生存과 生活을 爲하야 그自體의 最善한 努力만이 期待된다는것은 贅言할 必要가업다 農業一元國에잇서서 產米增殖이 朝鮮人에게 有利할것도가트나 增殖된쌀이잇서도 먹지못할쌀이되면 產米增殖의 意義가어듸잇슬가 쌀섬이 늘도먹지못하고 中地主 自作農만이 最低位로 떠러지는 朝鮮農村의今日은 무슨길을차저나아야할것인가 爲政當局의 農村政策은 이제야 그岐路에 다다른것이라할것이다

西北軍問題其他로 南北이意見相衝
兩派間에一抹暗雲

【上海特電三日發】 南京과奉天과는表面協調를保持하고잇는것가티보히나 西北軍問題及四川問題에對하야는벌서意見의齟齬와軋轢이보히기始作하얏다 即西北軍問題에對하야南京政府는馮氏一派를再起不可能하게하기爲하야그들의軍隊를分屯主義로處蘭할것을主張하고 奉天側은西北軍을어느程度外지保存하라고하야陝西、甘肅地方을주어劉郁芬으로하야금總司令을任命할腹案으로여기에南京、奉天兩派間의意見齟齬가생기는中이고또最近四川省成都에잇서서奉天代表宋東生氏가南京政府로부터罷免된田頌堯、楊森氏等과協議를進捗시켜奉天、雲南、貴州、四川의連絡을取하고잇다는消息이南京에到着하얏다 일로부터南京과奉天사이에는이미一抹의暗雲이흐르기始作한것이다

汪兆銘氏 日本에亡命
一日에秘密히

【北平二日發】 天津에逃入하얏던汪兆銘氏는昨日秘密히日本에向한模樣이나(寫眞은亡命說傳하는汪氏)

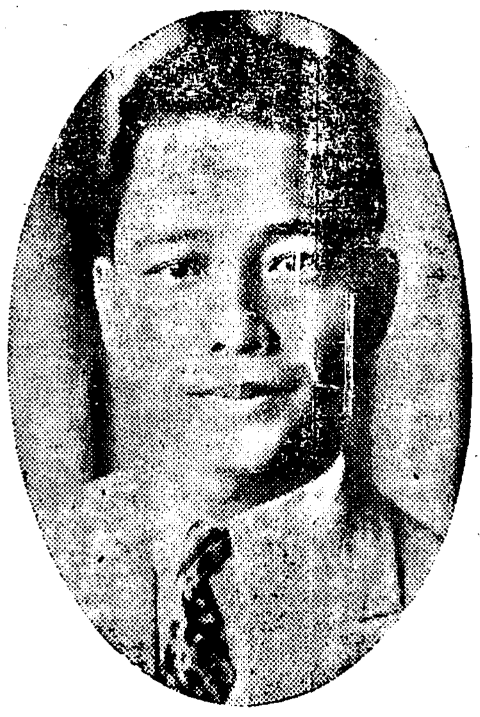

呼倫貝爾問題로 蒙古王侯會議
奉天서開催할터

【哈爾濱三日發】 일즉이獨立運動을일으킨呼倫貝爾政治經濟問題解決을爲하야近近奉天에서蒙古王侯會議가開催되기로決定하얏다右會議는張學良氏議長으로하야東北政務委員及蒙古代表多數가參加할豫定이다

駐英公使 顧維鈞氏로
中國紙의報道

【上海日發】 二十九日午後上海市長張群氏의 茶話會에 王正廷、顧維鈞氏等이出席하얏는데張群氏의斡旋으로顧維鈞氏는近近駐英公使로任命되리라고中國紙는報導하고잇다

駐白米大使 伊首相과會見

【巴里卅一日發】 聯盟軍縮準備委員會出席의途에올은米國駐白大使『깁손』氏는本日羅馬에서『뭇소리니ー』首相과會見하얏다『깁손』大使의意思는本年夏의佛伊海軍交涉을復活하고伊太利가佛蘭西와의事實上보담은理論上均勢를承諾하도록說服하라고함에잇다

市議選擧에 英勞働黨敗北
保守黨이斷然優勢

【倫敦二日發】 一日英國『로ー웨ー러스』의三百餘都市에서擧行된議員會選擧에保守黨은六十八을增加하고勞働黨은六十自由黨은七의議席을失하얏다

恩給法改正
政府또遂決意

【東京電】 政府는與黨의斷案其他에鑑하야드듸어恩給法改正을來議會에提出하기로決意한模樣인데過日來行政刷新委員會에서議究하야成案을봄에이르럿는바改正案의要點은大體左와如하다

一、旣得權은害하지안는事
一、恩給支給年限延長
(가)文官의十五年을二十年으로할
(나)軍人의十一年을十五年으로할
(다)警察官의十年을十五年으로할
一、恩給支給審查委員會를設하야恩給에依하지안코生計를세울餘裕가잇는者에게는恩給全額乃至其三分의一을辭退시키는事

地方負擔의 過重을廻避
失業救濟에對해 林財務局長談

總督府의失業救濟事業計劃은旣報한바와가티總經費七千萬圓中大部分은地方費負擔의形式으로編成되어잇기째문에一部間에는地方의負擔加重을招來하지안홀가하는念慮도일어나고잇는模樣인데右에對하야十一月一日朝鮮豫算要務折衝을하러渡東하는林財務局長은 國家가千涉할것이아니라地方的問題로現在日本서도實行되어잇는바와가티地方이率先하야實行할性質의것이라고생각한다 그러나朝鮮으로서는地方이率先하야하지못하는所謂特殊事情下에잇슴으로來年度總督府豫算에計上하야中央과地方이共同聯에서서計劃實行에努力하고십다고생각한다 無論豫算의形式으로使用되는데總督府로서는決코地方財政을無視하야其負擔을强制하는事와가튼重大思는조금도업다 負擔이라하면國家에서補助하는方策은잇다 그리고이財源關係를地方起債에依할가或은借入金의形式으로할가는只今가래서는自己의腹案이잇스나말하기어렵다또起債한다하드라도이를朝鮮內에서求할가或은日本金市場에求할가도만참가지이다 오즉自己로서는渡東한後에有力與情을援助하야中央의諒解를求하고그것으로해서最도이라고잇는財源計劃을樹立하야事業達成에努力하고십다고생각한다

朝鮮神宮서 明治節奉祝

今日明治節의佳辰에當하야朝鮮神宮에서는午前十一時三十分부터官民有力者數百名參列下에同神宮前廣場에서奉祝式을擧行하얏다 局長은左와如히말하얏다 元來失業救濟事業과가튼것은

四個中隊를 霧社로增派
山砲隊도出發

【臺南二日發】 步兵第二聯隊에서는安達第一大隊長指揮下에第一、二、三、四各中隊將校以下三百六十一名을今夜霧社로增派하얏다

【臺北二日發】 臺灣軍司令部는橫尾少尉의指揮下에잇는臺北山砲隊一少隊와工藤中尉의砲兵隊를二日午後十時十分臺北發로急行케하얏다

野鐵甲을使用하기로되야爲先五百個를二日中에臺北으로부터急送하기로되얏다

飛行機大砲로 燒却할方針

【臺北二日發】 番人은天險에據하야堅壘를構築하야防備를堅固히하고잇서爆彈攻擊法等으로서는敵陣陷落이至難함으로서今後는番人陣地를燒盡하는方針을取하야飛行機大砲로燒夷彈을던저서集滅하고夜暗의逆襲에備키爲하야照明彈을使用하고다시日本軍의死傷이意外로만흠에鑑하야한다

今番暴動은 計劃的行動
豫知한바잇섯다

【埔里二日發】 今回事件은計劃的이엇다는것이斷定되는바約一個月前부터番人等은各自貯金의拂下를受하야來襲其他食糧品及衣類를購入하얏슴으로巡查四名商店主人等은右와如한異常한擧動에着目하고最近露骨的反抗態度에今番事件을推知한後分室主任에게忠告하얏스나此를採用치안어今日外지獸殺되엇는것이라고한다

北勢蕃도動搖
萬一을念慮하야 警官五十名急派

【臺北二日發】 臺中과新竹州間을흐르는大安溪의上流에잇는北勢蕃이最近動搖하기始作하야 二日埔里에到着한新竹의援護隊中으로부터五十名의警官이急行援撫에努力하는中인데目下의形勢로는官憲과反抗的形勢가업스나萬一을念慮하야嚴重警戒中이다

遭難者搜索
懸賞金附로

【臺北二日發】 霧社事件遭難者中奇蹟的으로救助된者잇슴에鑑하야萬部警察隊에서는遭難者를收容하고懸賞金附로二日부터大搜索을하기로決定하얏다

巡查一名即死
電話復舊作業中

【北平二日發】 花蓮港支廳勤務巡查丸田榮太郞은一日未明在所附近에서電話復舊作業中七十尺의斷岸으로부터墜落即死하얏다氏는長崎縣北松浦郡의出身이다

日本人을保護하야 무슨利益이냐고
『마혜보』社頭目이 同類에加擔勸誘

【東京電】 二日臺灣總督府發拓務省着電『로ー챠』駐在兒島巡查로부터番人의言動에對하야左의報告가잇섯다 『로ー챠』社頭目은一日『마혜보』社頭目으로부터『日本人을保護하야무슨所用이냐 番等과行動을갓치하든지안는다면汝等의番社를襲擊할는지도모른다 速히社로도러가行動을갓치하도록勸誘하라』고하얏스며又反抗番等은『타리카』『마카크로ー』『토록크』의四個所에서는『로ー챠』『토록크』番을收撫하야兒島巡查를處置할計劃이라고하얏다

要害地에占據
討伐軍의行動困難
神出鬼沒한蕃人

005565

【東京電】 二日午後二時三十分臺灣軍司令部發陸軍省着電
一、『마혜보』社附近地勢가險難하야番人은神出鬼沒함에反하야軍隊警察隊의行動은頗히困難한바이잇서거긔에다가叛徒가鐵船衛을破壞하고要害地에陣地를構築하얏슴으로써攻擊이자못困難한模樣이나可及的犧牲을적게하야目的을達하고저砲兵其他를使用하는外時히計劃을세워準備를周到히하는中이다
二、花蓮港으로부터出動한一中隊는『마헤보』附近에서叛徒와交戰한模樣이나아즉詳報에接하지못했다

飛行機의 爆彈效果薄弱

【臺北三日發】 飛行隊는捕虜로한蕃人二名의陳述에依하야彼等의입은損害에對하야調查한結果今後는爆彈으로는效果가薄少한것을判明하얏슴으로다시다른武器를使用하기로決定하고其送附를要求하얏다

蕃人의死傷 七、八十名

【臺北二日發】 陸軍側情報에依하면番人의死傷은目擊한것만으로보아도七、八十名을算할것갓다그리고派遣部隊로부터는擲彈等의急送을要求하야왓다

投下한爆彈 蕃社에命中

【埔里一日發】 一日午前九時十西分討伐隊의飛行機는『마헤보』社上空으로부터爆彈三個를投下하야一個는左溪谷의兒番集團에命中되고다른二個는森林中에서爆發하얏다

生蕃과討伐軍 『마헤보』서大激戰
『타로완』高地를占領하얏스나 中尉와伍長等戰死

【霧社二日發電】 『마헤보』社東西의線에는約四百의蕃人이陣地를만들어頑强히抵抗하고잇다日本出動部隊는『타로완』南方高地로부터『보아룬』附近에亘한사히에前日以來陸軍과警察隊가합에攻擊을準備中인데一日의戰鬪에서가장激戰을衝한것은『타로완』의南方約千五百米의高地를占領하얏다 時도蕃人約八十名을日本最右翼에잇는蘆中第十二中隊의一少隊에對하야必死의逆襲을하얏다同所는險峻한斷崖인바이를기여올나가서其손에蠻刀를휘둘으며서猛襲하야一小隊二十餘名은여괴에擁擊하얏스나亂鬪한後겨우此를驅退하얏는바이戰鬪로日本軍에는戰死二名負傷七名을내고蕃人도二十餘名의死傷者를내엿나日沒이되엿스나敵彈은容易히退却하지안코日本軍도徹宵攻擊準備中인바花蓮港部隊의荒瀨中尉名留伍長은午後一時頃戰死하얏다

生蕃畵報

蕃社의頭目과그婦女

『마헤보』結局陷落
討伐軍主力의包圍攻擊으로 數百名蕃人遂潰走

【東京電】 拓務省着電▲討伐軍은主力을高地에두어『마헤보』社를包圍中이라고

【東京電】 臺北臺灣軍司令部發表에依하면花蓮港中隊는一日午後以來激戰을거듭한後攻擊을續行하야二日午後一時番徒의頑强한抵抗을排除하고『마헤보』社를奪取하야此를燒却하얏다數百의蕃徒는大槪退避한模樣이다

【臺北二日發】 一日午後一時敵의最後限度番社『마헤보』는花蓮港部隊에게占領되엿다

『마헤보』社 完全히燒却
生蕃等은逃走

【霧社二日發】 花蓮港隊의突擊에依하야드듸어二日午後一時『마헤보』社를奪取한後此를燒棄하얏는바同地에는多數한『따이나마이트』를貯藏한模樣으로燒棄當時異同에爆發되엿다그우에『마혜보』『타라완』間의溪谷中에는數百의生番이잇는模樣으로各處에出沒中이다明日도또燒却할터이다

軍警은不足可懼
反抗蕃人의豪語

【東京電】 臺灣總督府發拓務省着電卅一日川村部隊가探聞한바蕃社에依하면白狗蕃等은日本에好意를갓지안엇지만形勢有利한便에加擔하려는中이다그우에反抗蕃은따음것銃器彈藥과糧食을掠奪하얏슴으로軍隊와警察의四五百名으로는決코敗하지안는다고豪語中이요『마헤보』社番丁은二十九日爆彈이破片을주어가지고飛行機로부터投下한爆彈은그다지두렵지안타고말하얏다한다

臺灣蕃人의 殺人被害總數
統治以來로近七千

【東京電】 今回의臺灣問題는俄然各方面의輿論의中心으로되엇는바明治二十八年臺灣統治以來昭和三年에이르는三十三年間番人殺人被害件數는六千九百二十二名으로大正元年의七百六十一名明治三十一年의五百五十七名明治三十二年의五百二十五名인바가장적기는昭和元年의二名이다

減稅에對하야 藏相에게進言
與黨幹部들이

【東京電】 民政黨의富田、竹內、田氏等은三十一日午後四時三十分官邸로井上藏相을訪問後우리負擔輕減委員會는二億圓以上의減稅를決議하고잇는데補充計劃은澹大하야一億二、三千萬圓이나될으로强硬히싯기가를바란다고述하엿슴에對하야井上藏相은充分希望에背馳되도록은아니하겟다는旨를答하고五時三十分會見을終了하얏다

軍縮準備會의 勞農代表出發

【莫斯科一日發】 第七回軍縮準備會에 出席할 勞農國代表『리도뷔노푸』『루나찰스키』一行은二日夜莫斯科發聯府로向하얏다

租稅收入의豫算
過大라고非難漸高

【東京電】 明年度의租稅收入豫想은七億八千六百萬圓과本年度實行豫算으로부터一億一千萬圓의減收를豫想하고잇는데主稅局의豫想方法은過去一個年間의實績에멀마즘修正을加한다고한다 純然한事務的機械에拘泥되어經濟界의實勢는거의考慮에加해잇지안는다 그러나이事務的豫測에井上藏相等의樂觀論이加味되야各方面으로부터非常히危險視되는것이다 即財界는非常한危險期에到達하엿는데豫想過大의根據가되는者이잇서이는一億五千萬圓以上의旣定經費節約不可能한때문이라고들하는데最近財界의不況에비춰오면이러한豫算으로는歲入에큰欠陷을生할것은免치못하겟고豫算通過直後歲出豫算內節約의運命에써저行政經濟化의演劇을演出하는수밧게업다고본다 그리고此點에對하야는五九議會에서激烈한論戰이豫想되어잇다

濱口首相과 鐵相이會見
補充案問題로

海軍補充計劃大藏省査定案에對한海軍省의對案이作成된模樣인데濱口首相은二日午後二時江木鐵相을官邸로招致하고이解決의最後的方針에對하야一時間餘에亘한協議를한結果 海軍省의對案은四億圓案으로떠러러든其中에는維持費도包含되어잇는點으로보아相當財政의現狀의理解를가진案으로보히나그래도만흔折衝을要할點이잇서政府로서는減稅를爲하야一億四五千萬圓을나려가지안는財源을確保하지아니하면아니됨으로좀더될수잇는대로讓步를海軍側에要求한다 그리고其折衝이오래걸에에는그동안에犧牲的問題가重大한政治的折衝을하야可及的七日外지에決定되도록急速處理할것이라는方針에意見의一致를보앗다 伏하야江木鐵相은鐵相官邸로同時四十五分小林海軍次官을招致하고于先最高折衝의豫備行動으로서小林次官으로부터海軍側府案內容을聽取하고政府側의意嚮을傳한바잇섯다

補充計劃案決定
總額四億三千萬圓
一日의海軍省議로

【東京電】 一日의海軍省省議로決定한補充計劃案은左와如한데今明日中에安保海相은谷口軍令部長과會見協議한바合議가되면드듸어井上藏相과直接折衝하게되다

一、艦艇建造費 制限外(短縮代換을含함)約一億六千萬圓制限外約八千萬圓
二、航空隊 十四隊新設費約四千九百萬圓 同維持費約五千萬圓
三、內容充實費 主力艦及補助艦改裝費約七千五百五十萬圓航空機設計製作實驗研究費五百萬圓艦艇飛行機用加約七百萬圓艦艇維持費約五百萬圓

右補充計劃總計는約四億三千百五十萬圓으로서即航空母艦新造를削減하고航空隊에는十六隊를十四隊로縮少하고또한新設費單價維持費單價의豫想變動을하야四億三千萬圓으로한것인데最省海相軍令部長間에成立한方針과는그대로數千萬圓의差가잇서軍令部長과의交涉은아즉도波瀾이잇스리라고본다

會議에서는安保海相、谷口軍令部長間에完全한意見의一致를보고잇슴으로補充計劃問題는마三日午後安保海相과井上藏相과의會見이잇슬豫定인데이第二大補充計劃案은軍令部의同意를수잇는最後案임으로軍令部는奉答文에對한關係上이以上一步도讓步하지안홀터로見解를要하고잇다 軍部와大藏省과今後折衝은크게注目된다

海軍側妥協案 大藏省서反對
財源이皆無라고

【東京電】 海軍省에서는補充計劃에對하야의大藏省査定案에對한對案이決定되얏슴으로加藤經理局長佐佐木第一課長은二日午後七時藏相官邸에서藤井主計局長加屋荒川兩事務官과會見하고海軍側의妥協案을說明協議하얏는데海軍側의要求하는四億二三千圓千九百三十六年完了六年計劃의案에對하야大藏側은六年計劃에서는減稅不可能한旨를力說하고이를千九百三十八年完了八年計劃으로할을强硬히主張하얏슴으로加藤局長以下는이케한번海軍側의意向을決定하기로하야午後十一時三十分散會하얏는데아즉一般豫算의旣定經費節約額에對하야도海軍側은大藏案이過大하다고하야緩和를希望하얏스나大藏省側은財源皆無를발패로査定原案을固執하얏슴으로會見은何等所得업시散會하게되얏다

四億圓程度外지 그以上讓步困難
補充案을中心으로 注目되는兩省交涉

【東京電】 小林次官은二日日曜日에도不拘하고午後二時登廳하고一日의省議에依하야決定한方針에基하야補充計劃의計數를整理한後午後五時同次官은江木鐵相을其官邸로訪問하고補充計劃案에對하야說明을하고特히決定한軍部의補充計劃은最少限度의것이라는것을力說하야會見一時間에隣去하얏다 其會見內容報告하기爲하야다시安保海相을私邸로訪問하고今後의對策等을協議하얏는데確聞한바에依하면軍部의補充計劃案은五億圓을突破하는軍令部案에相當程度의削減을加하야四億二、三千萬圓程度로한것임으로軍令部主張과는크게隔絕하고잇는것인바이는

一、軍令部가奉答文에좃차作成한補充計劃의原計는海軍省이라하지만이를變更縮少할수잇슴으로根本主張은그대로貫徹하면서目下의財政難이鑑하야軍令部主張의一部를後年財政에餘裕를生한際期於로貫徹한다는保證을어더今次의補充計劃에는計上하지안흐나一九三六年外지에는이것의完成을할事

二、物價의下落에伴하는建艦航空隊等의軍艦을引下함는事의二大方針에依하야補充計劃이四億圓에低下된것으로그러나이

不景氣로 國庫收入激減
大藏省서對策講究

【東京電】 不景氣때문에國庫收入의減退는最近益益顯著하게되야또한行政의財政化도六千萬圓에達하얏슴으로國庫金의出納은非常한窮迫에陷하야大藏省에서는府策講究中이다 國庫金을들너맛치기爲한大藏省證券은아즉도五千五百萬圓의發行餘力이잇서繼續하야今後增發하고年內에는一億五千萬圓의限度外지의發行은避하기어려운形便이다 그러나最近의國庫收入減退에비추어보면十二月의打開는頗히困難한模樣이다 이對策으로서는歲出豫算의再節約이國庫金支拂一時停止外他에道가업고歲入은祕密히各省에對하야支拂一時停止의非常手段으로써再節約要請하는中인模樣이다 그리고그우에煙草專賣의一部로에貯藏되어잇는煙草賣掛延納代金四千五百萬圓을本年度內預金部로回收하야煙草元賣捌人供託公債中約一千萬圓의一部를先取하고窮乏을緩和하다고하고잇는데結局決算上額千萬圓의赤字를낼것은不免하리라고본다

司法省의 復活要求決定
國家補償案其他

【東京電】 司法省에서는一日午前十一時부터復活要求의省議를開하고渡邊法相以下各局課長이出席하야審議한結果國家補償法實施費十萬圓을爲始하야合計十八萬圓을댓가지要求하기로決定하고午後一時三十分散會하얏다

遞羅皇兄殿下 今朝에御入城

【東京電】 遞羅皇兄商工交通大臣『푸라더라크로ー후라、캄펭펫트』殿下에서는遞羅駐日公使『휘아ー스만!손파치ー』氏夫妻殿下秘書『푸라몬다ー』氏其他를隨伴하시고 三日午前九時四十分京城驛着列車로奉天으로부터御入城하엿는데驛頭에는兒玉政務總監篠田李王職次官、戶田鐵道局理事、穗積外事課長、渡邊商議會頭小田通譯官其他官民多數가出迎하고小田通譯官의御紹介로一一이御握手를주시고直時朝鮮호텔에드시엇다殿下에서는四日御滯城하실고五日朝渡東하실豫定이라고한다

犬養政友總裁 各大會로轉戰

【東京電】 政友會는政策問題를中心으로全力을地方遊說에注하고犬養總裁와가튼이는老軀를의굴고第一線에나서近畿、東海、關東、東北、中國、四國等各地大會에臨하야現內閣의秕政을容赦업시糾彈함과同時에自黨의積極政策을宣揚하야輿論의喚起에努力하고잇는데다시近畿、北信、九州의各大會에轉戰하고歸京은本月末豫定인바現下의政局은豫算을爲始하야海軍補充計劃等幾多의重要問題가累積하야잇고財界도微妙한狀態에잇슴으로못外지愼重한態度를取하야世上의誤解를避할方針이라고

外務省의 人事異動
閣議서決定

【東京電】 本日閣議에서外務省人事異動은左와如히決定하얏다

任外務省亞細亞局長(一等) 外務書記官兼遞信書記官 谷正之
特命全權大使 松田道一
兼任條約局長(一等) 外務書記官 白鳥敏夫
任情報部長(一等) 亞細亞局長 有田八郎
任特命全權公使(一等)(墺國駐劄被仰付) 條約局長 松永直吉
任特命全權公使(一等)(和蘭國駐劄被仰付) 情報部長 齊藤博
任大使館參事官(二等)(英國在勤被仰付) 公使館一等書記官 矢野眞
任大使館參事官(二等)(中華民國在勤被仰付) 大使館參事官兼總領事 重光葵
免兼官 特命全權大使 松田道一
伊國駐劄被免 同 田中都吉
쏘비엣트聯邦駐劄被免 同 小幡酉吉
獨逸國駐劄被仰付(土耳古國駐劄被免) 同 長岡春一
獨逸國駐劄被免 特命全權公使 大野守衛
墺國駐劄被免
葡牙利國駐劄勸兼被免

八面鋒

○米價暴落과、農村窮況은잘알지만、對策은愼重協議中이라고、農會陳情에、首相이對辯
○알고모르는것을무시는배안이니『愼重』보다『緊急』이若何
○이를테면、아즉도減破外지는안갓는수작인가
○除隊兵七千五百名을、全部朝鮮內에定着시키고저、軍司令部에서就職을斡旋
○已往부터밀려나려온失業群은 그어드메로處置할計算인고?

共産黨의行動과 注目되는間島情勢

連續不絶하는共黨恐怖行動에 當局鳩首密議進行

북만(北滿)을중심으로한일대(一帶)에 조선공산당원의 행동은 일층관헌의중대시(重大視)하는문제이다 그리하야경관증원(警官增員)과 총경일대를 조선총독부 경무국관리(警務局)로변경할가하는문제로외무성(外務省)과 방금 절충하는중에잇고 또그진상을 실지조사하기위하야 외무성 삼포(三浦)사무관의 출장을권유하야 경무국에서도 전중보안과장(田中保安課長)등이 출장하야 강전(岡田)간도일본총령사와 구수밀의를하는중인데 모처에 도달한정보에의지하면그후에판명된사건만대략다음과갓다한나

▲十月三十日午後七時頃에龍井西南約七十里地點에서數十名의共産黨員이野積穀隱에放火하야時價約六百圓을燒失

△二十九日午後九時延吉縣主要燒上陽村民家放火數棟燒失

△二十七日午後九時에는武裝한共産黨員이大陽江에서中國人地主一名射殺

△二十六日午後入時龍井西北方面約十里地點에서中國人地主王某家에侵入穀隱에放火

△同日同時中國人地主崔某家에侵入穀隱에放火

△二十六日午後六時長仁江中國人富豪家에侵入夕飯强要中國兵과交火하다가雙方數人殺傷

사무소를 봉익동(鳳翼洞) 십이번지로이전하엿다한다

檄文關係者에 十個月、六個月

【釜山】 부산제이공립상업학교(釜山第二商業學校)동맹휴학당시와 부산진조선방직회사(釜山朝鮮紡織會社) 동맹파업당시에격문(檄文)을 인쇄배부하엿든문길환(文吉煥)(二九)윤달선(尹達善)(二○)두사람에대한출판법급보안법위반(出版法及保安法違反)사건의계일회공판은 지난초하로날 오전열시부터 부산지방법원(釜山地方法院)계일호법정에서 고구재판장(古口裁判長) 주심과원교검사(元橋檢事)립회와 흑목변호사(黑木辯護士)출정으로개정되엇는데 립회검사로부터 문에게 징역십개월과 윤에게징역 륙개월의각각구형이잇슨후폐정하엿는데판결언도는오는사일이라고 한다

統營水産校 二年生盟休

일본선생이학생구타로 教師排斥을陳情

【統營】 통영 공립 수산학교(統營公立水産學校)일이학년생도 륙십여명은 지난삼일 십일날부터 동맹휴학(同盟休學)을 단행(斷行)하엿든바 이제 그자세한내막을 조사한바에의하면 동교에서는 지난십월 이십일일에 교생도 팔십여명을다리고 광도면안정사(光道面安井寺)로원족을가는도중에서 몃몃 학생이 대소변을하느라고 뒤에 조금처지게되엇든바 담임교유평목(擔任敎諭平木(假名))이란선생이삼년생김홍철, 김석만, 리영현등을 조금떠려준것이 금번동요의원인이라는데 학교당국에서는 크게게패하야선후책을강구하는중이라는바학생측에서 당국에 제출한진정서의내용은 다음몃가지 조건이라한다

一、平木(假名)先生排斥

二、小村(假名)助手排斥

三、學校設備不充分(外七項)

白雪紛紛

猝寒파함씌— 中部以北銀世界

三日朝에京城에初雪

경성은작년보다 도치운출한! 이삼일후부터조금따뜻해진다

지난이일부터 경성지방에는 긔온이 갑작이나리어 령하팔도까지나려가고 삼일새벽부터는 빼설이분분하야 은세계를 이루엇는데 경성측후소의 말을드르면 삼일아츰 조선중부지방에는 모다 눈이오고 호남방면(湖南方面)에도 눈과비가석기어왓다고 하며 경성지방의 강설은작년보다 열나흘이 일르고 평년보다는 십오일이 일르다고한다 온도는 그동안 작년보다 더위왓섯는데 지난이맘에 낡으리 갑작이작년보다도 일이도가량이 더나려일긔는 국히치워젓는데 삼일부터 긔후가 대개안정되는 중임으로 사일아츰까지는 여전히 치울모양이나 이삼일후에는 다시따뜻한일긔가회복되리라고한다

◇立冬도臨迫 김장市勢는如何

벼란간치위와 한가지로 경성에는눈이 나리엿는데 압흐로립동(立冬)도며칠남지아니하야 각가정에서는 지금부터 김장걱정을하게되엿다 그런데 금년농작물은 풍작인반대로 야채(野菜)시세는 만은흉년이다 따라서 시세는 려년에비하야 고등하고 작금의

安靑盟員送局

【安東】 조선청년총동맹안동청년동맹원권상학、권예운、김신수(朝鮮青年總同盟 安東青年同盟員權相鶴、權禮潤、金新守) 삼인은 동맹회관에 표어를써붓친다하야 지난십월십륙、이십이량일에 안동경찰서에 검거취조중이라함은 가보한바갓거니와 그동안 엄중한취조를맛치고 지난삼십일 오후사시경 보안법위반(保安法違反)으로 일건 서류와 함께 대구지방법원 안동지청검사분국(大邱地方法院安東支廳檢事分局)으로 송치하엿다한다

定刻前에觀衆雲集 熱球는飛來飛去

아츰부터나리든눈은써슨듯개이고 경성운동장에녀자정구결승전개막

女子庭球 決勝戰開幕

◇女子庭球決勝戰畵報
상은 경기에도취하야잇는관람석일부
하는 동래대표와녀자상업조의접전광경

일흔아츰부터 나리기 시작하든 눈은 씻슨듯시 갯친삼일──본사주최계일회전조선녀자정구선수권대회결승전(本社主催第一回全朝鮮 女子選手權大會 決勝戰)은오후한시부터 경성운동장 「코트」에서 개막되엿다 유감천만으로 일긔가 조치못함을불구하고 정각전에 관중은보려들기시작하야 넓은운동장의 주위를둘러싸고 열렬한성원을 앗기지아니하엿다

莫上莫下의技術 熱戰은最高潮

녀자상업에동래가석패 常勝軍梨花가勝捷

황명원(黃明源) 씨주심하에남조선대표(南鮮代表)로참패한경긔의막을 멀리동래(東萊)로부터출전한 일신녀고보(日新女高普) 김명던(金明運)박순득(朴順得)조와경성대표(京城代表)녀자상업(女子商業)김수례(金順禮) 오영숙(吳英淑)의대전으로열리엇다 동래(東萊) 분투하엿스나녀상(女商)의련련을대항치못하고 四대〇으로 석패한다음에량편의 우승권을 좌우할만큼중요한 경성대표(京城代表)천봉순(千鳳順) 안복남(安福南) 조와상승장군인 경성추천(京城推薦)의 리화(梨花)김복림(金福林)전금순(全金順)조의 대전은홍종상(洪鍾相)씨 주심하에 관중의열광리에 개전하야처음『씻드』에는 천봉순(千奉順)조가 『리―드』하엿스나 다음『씻드』에 김복림(金福林)조가이겨서 관중의흥미는『클라이맥스』에 달한중에서김복림조가 먼승하얏다가 제사『씻드』에 천봉순조가 득승하야 막상막하의서로 진행하다가 김복림조가데승하야『에입가운트』四대一로김복림조가 패승하엿다

(오후두시긔록)

試合經過

女高(金福禮 吳英淑) 四―〇 日新(金命道 朴明得)

梨花(金福林 全金順) 四―二 京城(千鳳順 安福南)

拳銃事件으로 富豪六名을引致

권총을감추어두엇다고 端川署嚴重取調中

【端川】 단천경찰서(端川警察署)에서는 지난삼십일일에갑작히읍내부호들을 검거하는 일변그가택들을 엄밀히 수색까지하고방금엄중취조중이라는데자세한내용은아즉알수업스나탐문한바에의하면 권총소지(拳銃所持)혐의이라는데 당일검거된김수근 서우순 김긔호박윤신리경희(金守根徐禹淳金琪昊朴允信李京熙)등제씨와 장경삼(張京三)씨장자장우거(張羽擧) 최필원(崔弼遠)장자최동신(崔東信)등이라는데 김수근서우순 량씨는즉일에석방되고그외의여섯사람은 방금 엄중취조중이라한다

公安局을襲擊 銃器를强奪

◇청원현에서공산당이 農夫를함부로檢擧

감시록섬상치안는남북만주일대에산재한 조선사람××단과 공산당원의 행동에대하야 각지에잇는일본영사관경찰서에서는물론 중국관헌도 철저히경계하는중인데 지난이십륙일 오후에중국청원현하(淸原縣下)에도조선××단 모단체집행위원장 일파가중국공안국분대(公安局分隊)를습격하야 총과십여정(十餘挺)을약탈한후 흔적을감추엇는데공안국분대에서는그본부와일본관헌의 응원을어더 그들의잠복한 흔적이잇는 개원현토비지(開原縣土肥地)일대를수색하는중이요 토비지공안대(土肥地公安隊)에서는 그들을검거한다는구실로 동지방에잇는 조선인의집을 권부수색하고 혹은함부로검거하는등횡세자못험악하고부근이심은더욱공포중에잇다한다

飮勞組移轉

시내용노상조회(飮勞相助會)에서는금번그

總督府管轄로 間島를移管?

일본재류민들의 극력운동 【그러나實現은困難】

이와가티 무장한 공산당원의공포행동이 각지에파급되고 방화(放火)학살등 참변이빈빈함을당하야 동지방에 거류하는주민은 전전긍긍한중에 잇고 더구나일본인거류민은 일본외무성 경비(外務省警備)가완화하고또미약하다하야 외무성관할에잇는 간도를 조선총독부 경무국관할로 이관(移管)식히고저극력운동하는중인데 이에대하야총독부 당국자의말을들으면 관할구역변경은 용이히 실현될것이아니나 최근에 빈여명경관파견(警官派遣)으로동지방치안보장에 노력하는중인바 이들을장려비만 한사람이하로륙원식으로 백명이면 하로에 륙백원의경비를 쓰게되니와 예산상에도 영향이적지아니함으로 하로속히 몰려올생각이다 하면서 간도의장래치안에 대하야 자못초조한긔색을 보이고잇다

臺灣의叛亂 (一)

常夏島에流血酸鼻 男女老幼가蜂起

『성질표한한『타이얄』종족이 이번반란의선봉으로이러낫다

◇臺灣蕃族中에는七種族

지난이십칠일대만의 생번(生蕃)은돌연히반란을 날으키어그들이 거주하는 각사(社)의입구무사(霧社)에서 운동회가열린것을 긔회로장정백여명이 손에칼(劍)과창(槍)을들고운동회를습격하야일본인을 모조리참살하며경찰관주재소를습격하야 경관을잔살한후 총괴탄약을탈취하야 형세크게창궐하는대사변이넘어나자 이급보를접한대만총독부경무국과 대만군사령부(臺灣軍司令部)에서는 즉시사백여의경관과수백의 군대를동원하야 증발하고 지난이십구일대만군사령부에서는『반역하는생번을섬멸(殲滅)하라는명령이나리어 군시행동으로변한후 대만생번의 거주지는설론풍행산비의 참상이국도에달하얏는데 자두에돈쥐와가리된수천의 대만생번은그생명이 오직시각에 달햇슬뿐이다 그런데대만이란엇던곳이며 그중생번이란것은 어떠한종족의인종인가?【필제생】

領土된지卅五年 蕃族은馬來人種

상하의민도(常夏島)라일컷는 대만은 일본의 남단해양에타원형으로 생긴섬인데(남북일천리동서 사백리)거금삼십오년전일청전쟁의 수확으로 일본의령토가되엿어다 그런데 이대만에는현재사백이십오만의인구가 거주하는데 그것을구별하면

▲日本人二十萬二千九百九十名

▲本島人四百萬九千二百名

▲外國人(大概中國人)三萬七千九百五十人

그런데본도인은다시구분하면한족(漢族)과반족(蕃族)두종족으로나흘수가잇는데 한족은대개중국의복건(福建)광동(廣東)량성으로부터이건되여이섬의토인이되자요반족은 본래이섬에 거주하야잇든종족으로인종은 마래인종(馬來人種)이며 전긔한족과는언어풍속이전혀달은만족이라고한다

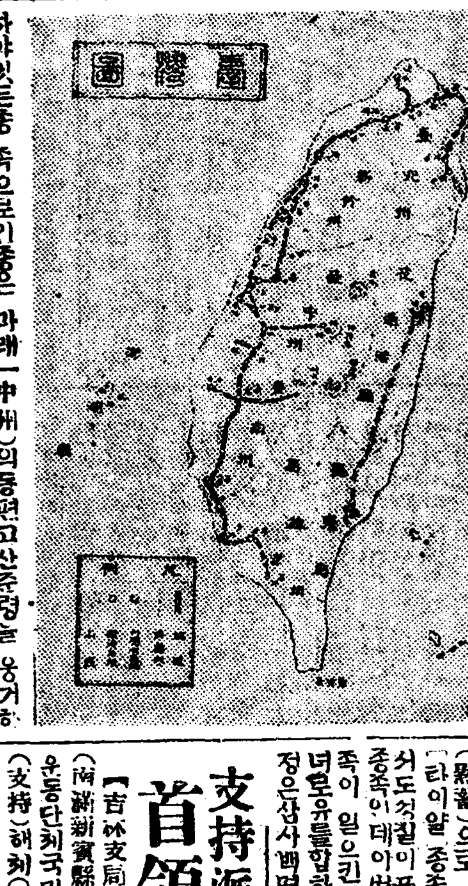

蕃族中에도七種類 『타이얄』族이最强

그반족은 대만의중앙대중주(臺中州)의동편고산준령을 웅거하야가지고 총수십삼만구천여명에 달하는데그반족을다시구별하면 『타이얄』『사이세트』『부누ㄴ』『쪼오ㅣ』『르오ㅣ』『파이완』『아미』『야미』등종족으로남경수가잇는데 성질이 극히유순하고도강직하나 리해가 상반되여한번노긔(怒氣)를발할때에는동족간에도서로살상을일삼으며사람머리를버히는것으로영예를삼는다고한다 그러나 대만이일본의령토가된이래로는괴수(馘首)의악습은 벼서업서 지고대개숙번(熟蕃)으로 도라왓스며 그중에『타이얄』종족은 본래 반족중에서도성질이표한하기로유명하든종족인데 이번의반란도실로야종족이 일으킨것인바 그수효가남녀로유를합하야약이천명이오정정은삼사백명에불과한다고한다

支持派의 首領被殺

【吉林支局特信】 남만신빈현(南滿新賓縣)을중심으로한××운동단체국민부(國民府)는지지(支持)해체(解體)량파로 논립하야알륵이 심하야오든바 무력적충돌까지잇섯다함은 보도한바이어니와근일모커확신에의하면지난이십일신빈현왕청문(旺淸門)의지지파의수령김창헌(金昌憲)은해체파인리성근(李成根)에게피살되엇다한다

一部麵屋休業으로 百餘名失職

국수갑내린타격으로휴업 平壤麵屋組對策講究

쌀갑이폭락하고 일반물가도계속하여하락하는 대세에 순응키위하야 평양각면옥에서 국수갑을자진검하한다함은 긔보한바어니와 평양의 면옥중에서는종래한그릇에 십오전식하든것을 십삼전식으로나린곳이잇는가하면 십전식으로나린곳이잇서 십삼전식으로 나린곳에는손님이가지안코다른곳과가티 십전식으로 나리게되면 도저히 채산이맛지아니한다하야지난삼일아츰부터 십삼전식으로 나리엇든집은 일제히 영업을 중지하야 버리엇슴으로 그곳에서 종사하든 일백삼십여명의 종업원은 별안간직업을일코갈곳이업시 도로에 방황하게되엿는데 평양 면옥조합에서는 금번면옥휴업문제로 고이에대한대책을강구하리라고한다

五里霧中 平壤强盜

경찰은초조

【平壤】 평양부하수구리(平壤府下水口里)에사는진곽훈(陳郭勳)씨방에 이인조의 흉괴강도가 침입하야 주인되는 진씨외가족사인을 협박하고현금 이백칠십원과 소절수(小切手)이백륙십

범인은 강탈도주하엿다는것은 긔보한바어니와 그후평양서(平壤署)에서는 주야로 대활동을개시하엿스나 다만 혐의가짓흔 피의자수명을 체포하엿슬뿐요 모다진범은안이라하야 평양서에서는 이전에 일어낫든 강도십건의 범인도아직체포치못하고 잇는데엽입으로 여간초조한중에잇는것이안이라고한다

支拂命令이 每日二十餘件

날마다혹독한지불명령 安邊郵便所經由만

【安邊】 함남안변군내륙만오천(六萬五千人)농민의현하미가폭락에서 생활권도가 어듸에이르던가함은 벌서누보한 바어니와 또다시남이야죽든 말든내배만 부르면고만이라하며 불상하고 잔약한그들농민에게 덤벼드는 채귀(債鬼)들의 빗발적성화가튼 채금독촉도점차로 악화되여 근일에안변우편소(安邊郵便所)에서만 배달되는 지불명령지(執行支拂命令狀)만이 가매일평균이십여건식배달된다고하는바원수가튼세상살이에구곡간장을쏫는다고한다

中青西區支部 學術講演開催

지난일일 하오두시반부터 시내 공평동에잇는중청서구지부(中靑西區支部)에서는 중청본부회관에서 제이회집행위원회를 강

平壤에積雪一尺

=평양= 지방에는 일일밤부터 백설이분분히나리어 삼일아츰까지 계속되는중인데 적설이 한자이상에달한다고한다

孤兒院發起會 全權委員決議

조선고아원발긔회(朝鮮孤兒院發起會)에서는 지난이일오후비시부터 종로중앙긔독교청년회관(中央基督教青年會館)에서 전권위원회(全權委員會)를소집하고 원익상(元翊常)씨사회로 다음과가티 결의하얏다한다

一、會名 朝鮮孤兒救濟會로變更함

一、會員募集方法

現在發起人六十名이各自會員二人式을募集하기로함

一、會則作成委員으로元翊常洪秉璇李秀郁三氏를選定함

但會는會長制로하고會員은甲乙丙三種으로分하야會費는每月甲二圓乙一圓丙五十錢으로二個年間支出하기로하되大會를爲하야一時金百圓을出捐하는會員은特別會員으로하야設立者와同一待遇함

펜섯트

▲쌀갑이내려스니와음식갑도내려야한다고、양의국수집들은▲한그릇에십삼전혹은십전식으로감하하드니▲그중에서도 십삼전식은 채산이안된다고영업을휴업하야▲이곳들에종업하든 로동자 백여명은실업을하게되엇다고한다▲누가그들로하여금실업자가되게하얏나?▲경성학교비평의원중에는녀학생교제만조화하는사람이잇다고녀자들이 각기로 투서(投書)를하엿다▲무슨평의원노릇을하는지 며관될 일고 볼게야━

友人打殺後 屍體燒却未遂

중국인로동자간의참사 犯人新義州에被捉

【新義州中特派員電話】 친구를죽여 그시체를 아궁지속에너허불질는 참극이 잇섯다 신의주 부압천정(新義州鴨川町)에잇는 선만목재회사지점(鮮滿木材會社支店)에서로동하는중국산동성출생(山東省出生)의서문(徐門)(三三)은지난일일밤 아홉시경에 역시산동성출생으로 그동료(同僚)인손침범(孫沈法)(三○)과 그숙사부근에서 사소한 언쟁으로 격투가되어 그부근에잇든참나무로손의 머리를 몹시때려 현장에서즉사케한후 시체의 처치에곤난하야 『셋이라』는아궁지에그참살된시체를너허 태워버리고자 하엿스나 그이일에이르러 아츰에다른로동자가 아궁지소제하다가 마츰내발각하야 즉시 소관신의주경찰서에보고하엿는데이급보를들은 신의주서에서는 즉시 사법주임이하 출동하야 현장을검하고 범인을 검거하는동시에 참살당한시체는 신의주도립의원 해부에부치엇다한다

國民府內紛益甚 反對派主謀射殺

주모리신정을체포사살 三名은生死不明

【長春特信】 만주(滿洲)에근거를두고조선 ○○운동을 하는국민부(國民府)는단래에 길림성(吉林省)에 본부를 두고○○운동을 하여오든터인데 작년가을부터 요령성(遼寧省) ○○○○으로본부를옴기고운동을하야오든바 내부의지지파(支持派)와해체파(解體派)의 알륵이 날로심하야 해체파인 농민동맹측에서 지난십오일밤에 국민부를 습격하야 동간부를 사살한일이 잇슨이후로 국민부에서는 외국의로동빈 동맹측을박멸할 계획을하야 오든바근일에이르러 해체파의주모리신정(李新貞) 이가잇는집을 습격하야 리신정등삼명을 체포하여다가리신정을 사살하고 삼명은 모처로 가처갓다는데 아직생사여부를 몰른다한다

朝鮮日報讀者優待

咸興炭

謝恩割引大賣出!

咸興炭은天惠的滋突燃料로서燃燒後木炭代用으로된다、臭氣、煤煙업고、불이오래가서他炭의類업는特長을갓고잇습니다 여러분德澤으로이갓치咸興炭의特長을認證하시엿더니錢慌時代임에不拘하고더욱만히팔니는것은感謝不堪하는바이올시다 이에每年愛顧하심을謝禮키爲하야今回朝鮮日報本廣告面割引券持參하시는분에게時價보다每噸에對하야金貳拾錢割引으로販賣합니다 漸次추위가닥처오는此際燃料購入時期에直面하얏싸오니만히利用해주심바랍니다

咸興炭採掘販賣元

朝鮮炭業株式會社

本社 京城府南大門通二ノ一日生ビル 電話本局 八九九番

貯炭場 京城驛構內 電話本局 三四〇五番 本局 二四〇一番

咸興炭割引券

每噸에對하야 金二十錢割引

注意

◇通用昭和五年十一月十五日外지

◎引換場所 京城驛構內 朝鮮炭業貯炭場에限함

◎此割引은京城府市內에限함

◇現金去來에限함

水原醫藥研究所(總督府前東側)

京城金弘琯內科醫院

電話光三一三番・振替京城五七二二番

農家에急告

◇農村의喜事

놀라운新式有利한農法이發見되여稻作은一反步에서玄米八百石外지麥作이면十四石을實取된다其他菜類、豆類、果樹類、畜産에이르기外지자못有利한秘法이잇다、그러고、이것은肥料와품을節約하는方法으로이法으로農作하면舊式農法에比하야利益을數倍增加할수잇다、此法은누구든지實行이容易하야各地實驗者의體驗이山積함 要請申込次第內容見本進呈

東京麴町區上二番町三號 農業敎育會

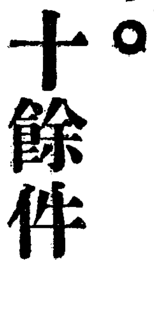

農家에 無代進呈

農作物을增收하고農業으로成功할려는사람爲하야增收秘法群述한農業의書總目錄無代進呈한다 書籍目錄보내라고밝外申込하라

東京麴町上二番町三號 農業敎育會

蔘茸 唐草藥材部 散賣

貼藥 末藥調製 專門

藥은朝鮮商會

百腫根治 腫仙膏

肝風驚風 영아환

참美人이되는 精神美、健康美 化粧美에對하야

の歡び

眞實の教

文學博士 醫學博士 富士川游

나릉이라는動作에지나지안습니다。

우리가여러가지생각을할때、그것은自己外에나가서하는것임니다。그런데우리가늣기는것은그대로의自己에낫타나는것임니다例하면더운때는더울때닷고추운때춥다하는것은생각하는것이아니오、더운것을참고더웁지안타고할수는잇소。추운것을춥지안타하고참을수도잇습니다。더운것은어느때도더웁고。추운것은어느때도추운것이오。그것은늣기는것으로사람의마음으로어떠케할수업는것이오。그것을더웁지안케하려는것은希望인外에、우리의 마음으로 엇더케하지안으면안됨니다。이처럼우리의생각의動作은功利的임니다。假令極樂을생각하는것갓흔도功利的임니다。萬若極樂이괴로우면極樂가려고생각지안습니다、極樂은괴히조흔곳이라하기에、가려는생각이나는것임니다。佛教에서極樂이라는것이우리의마음에고생과질거움이업는것이라는것을드르면、갈생각이업슬것아임니까。宗敎도이처럼생각하면功利的의생각을떠날수업습니다。禪家上人의말슴한것처럼、우리의世界는、萬事가헛소리요빈소리오다만念佛만은참임니다라말하지안을수업다。우리의마음의產量을업추고功利的생각을업새고、다만外部로부터오는우리로써닷게하는것에올흐가어거기낫타나는마음은참것으로、佛敎에서念佛이라는마음의形態는卽이런境遇를가르킨것으로、宗敎心이라일크는것은이마음을일크는것임니다。

優良한크림의皮膚에對한衛生學的効果

(거친것멈추는구라부美身크림)

醫學博士 三內建治

皮膚의衛生上重大한意義잇다말하지안을수업다。웨그러냐하면皮膚의表面의粗糙(皮膚의거친것)한境遇에는或은全身의抵抗力이減衰한때나或은皮膚그自身의榮養障碍가잇서皮膚가脆弱하야容易히種種의機械的障害에對하여損傷하기쉽고萬一잘못하면쉽게이創面으로病原菌이侵入할것이라그리하여局所의皮膚의化膿等은勿論、때로全身疾患의惹起를促進한다。

粗糙가이것으로充分히防護할수잇나업는가重要한意義가잇서진다。

余等은구라부 美身크림이엇더케거친皮膚에効果를주는가를實驗的으로研究햇다。

即거친사람의皮膚에對하야굼저肉眼的으로觀察하고또이것을寫眞으로撮影하고또皮膚細菌記의檢査를하고이前後두차례의結果를比較考察한것이다。이成績에依하면여러가지로거친皮膚도구라부美身크림의粗糙하게거친表面을滑澤케하고細菌數도顯著히減少하여진것을確認하엿다

叙上에依하여보면구라부美身크림은美容上에는말할것도업고一般保健上에도極히有意義하다할수잇다。

구라부美身크림의優良價値

구라부美身크림는구라부本店工場의優良한內外人技師가多年苦心研究를다하야完成한唯一의衛生的美身料로四季를通하여맵히愛用을밧고잇습니다。이구라부美身크림은前에發表한것과가치해빗에검지안는데有効할뿐아니라거치는것멈추는데도實로偉大한効果가잇습니다、更히皮膚上의有害細菌類도殺菌消毒하는比類업는醫學的價値들가진現代最優良國產美身料임니다。

此品을朝夕구라부洗粉가데이비누구라부비누와가티常用하시면皮膚의美를保護하고榮養수는作用이가장優越합니다 그러나살트는것、손발트는데凍傷等을豫防하고皮膚를滑澤케하여白粉을잘벅도록합니다。

國產愛用이盛한今日、이優良한美身料의完成한것은日本工學界의 一大勝利라 안할수업습니다。

어엽부고幽閑하며華麗한 말숙한化粧

이처럼하면당신의化粧은 뛰여나게어엽부게됨니다

가을은점점깁허감니다。化보기、園遊會等으로外出할機會도만코 또婚禮의季節도되여 누구던지華麗한化粧하실에가만습니다。

華麗한化粧을어엽부고高하게하는데는特히분이잘닉도록분살을整頓치안으면안됨니다그러는데는몬저第一로가데이바누나구라부비누와구라부洗粉로로밧싹씨츠면손을대여도밋근밋근하게됨니다。다음에 거츠살결지안는데第一조흔구라부美身크림을두손바닥에고로발느고(목에는 구라부쓰보미나구라부미의소(味의素)를쓰면)살이꼽너짐니다。거기다純良無의구라부白粉(水、煉또는固練을손바닥에놋코손끗흐로두잘엇板刷毛로메차례거듭하여발느여(목은좀곱신하게)牡丹刷毛로르게水刷毛하여白粉을살에잘게한다음外께로눈周圍로부터써구라부연지들눈周圍로부터뻘지발으면샛처럼어엽부게化粧보람이납니다。 거기다 한번구라부美身크림을손에발너가고살작독과낫에발느고그우에라브刷白粉또는구라부가루白粉을밧부릇다고더욱눈섭모양내는데는구라부눈섭먹(眉墨)으루살작眉頭에붓지안토록 그고입술에는붉게구라부연사를시면華麗한化粧이特히어엽부홍홍하게됨니다 또낫과가치손粧하는것도緊要한일임니다。

平常그러케濃化粧을안하는은華麗한化粧이어렵다합니다어린분는化粧하시기前날밤浴하시거나洗手하시고白粉下를느지마시고구라부兩煉白粉을로목까지좀진하게발느고그뒤에手巾으로살작눌느고그대로좀으시면방사이에분이낫에잘닥어젓습니다。그러면맨끗마아숨에낫과목을씨처도살에짓터이는분이自然이낫을히고어엽부게하는外답에華麗한化粧이손쉽게됩니다。

또밤에하는化粧에는조흔분을엷게연지와眉墨을진하게분과웃빗도照明의빗에따라光分히注意하지안으면안됨니다。例하면電通電燈光線아래에는黃빗이힘빗에갓갑게뵈이도록、밤燈火는各種色中에도黃色部分을업시할니다。또蒼白한電燈의光線下에는얼굴에연지를직게하고白粉을칸히발으얼굴는暗灰色으로보힘니다합니다。

그다음에또하나華麗한化粧에必要한것은結婚式가튼境遇에照明에向하야안는데따라얼굴全體에强한正面光線을밧는다던가또얼굴一部分에진한陰影을맨드는것은避하지안으면안됨니다。더大婦人의얼굴에는正面으로평평히오는光線이第一조타함니다。

寫眞을撮影하실時의化粧

婚禮季節이갓가와지니寫眞박는이도만허감니다。寫眞이잘되고못되는것은寫眞師技術에도달엿지만박히는분의表情과化粧한맵시、그中에도化粧에十分注意하지안으시면뜻하지안는結果를봄니다。누구서던지寫眞박힐때진한化粧보다수수하게꾸민것이조흠으로잘아시는일입니다만은、정작사진찍는때면 애써化粧하는듯함니다。아주잘된진한화장은눈으로볼때는매우어엽부나렌스를通하며박이는寫眞에는不自然하게됨니다。그런가닭에寫眞을어엽부고잘박이시라면다음과가튼點에注意하지안으면안됨니다。

一、얼골에눈을너머진하게발으지말것(特히 어마와코에는光分히注意할것)

二、눈섭과髓毛에는灰코분가루를남겨두지안토록할것

三、水刷毛와牡丹刷毛를光分히使用하여낫에분이얼굴니처안토록할것

四、눈섭은드럽니도록진하게발느지말것

五、입에찍는연지와빰에바르는연시는조공쎄게바를것

六、머리기름과머리부처는것을너머발느지말것

七、머리에꼿는것은赤色에가운것은避할것

等임니다。또色彩와寫眞이라는것도念頭에두지안으면안됨니다웨그런냐하면寫眞에는赤色과그비슷한빗은검엇케되며、紫系統의빗은힌데갓갑게박여지는外닭에입는옷에빗과、올이된법은勿論머리에꼿는물건에빗갈도充分히注意하여選擇하지안으면안됨니다。

그리하야『마음엣웃는듯마는듯하게 快活히寫眞을박이시오』하는것이寫眞의表情美에는매우重要합니다。

005566

구라부化粧品本店은

늘良藥을廉價로生產提供

東洋第一의구라부化粧品은十數年以來率先하야產業와合理化에依한能率增進을實施、合理的인大量生產을行하고更히品質의改善과量의增加에努力하는同時에販賣上가장公正한正價를確保하고優良品의廉價提供을實行하고잇습니다 今後도또科學的鐵의定則에依하야生產、販賣、消費三部一體의合理化를圖하야我國現下의產業革新時代에善處하여써國家의繁榮、社會의福祉를增進하기에努力할覺悟임니다

구라부쓰보미

곱고빗나는

구라부白粉

고상한白色
미려한肌色
상쾌한水色
깻긋한桃色

누구든지곱고
맑은화장을마
음대로할수잇
는구라부백분

푸로레타리아少年 文學論(八)

安德根

今日의少年(特히푸로레타리아少年)은벌서階級에依하야政治的經濟的利害를달리하고잇는것을 明白히 意識하고잇는것이다 無意識하다고? 이얼마나 皮相的觀察이냐? 그리고 그들은그解决(階級解放)을爲하야는 大人과가티『푸로레타리아ー트』全體의目標使命을爲하야 自己들도 階級的鬪士로서 協同의任務는 敢行하여야하겟다는것外지 엄칭난우리들의少年은 意識하고잇는것이다 먼저도말하얏거니와 體驗과 社會科學의教示에依하야 現在社會의階級的對立을 잘認識하고 또階級的自覺을가지고 求職中에잇서서도 時間休日待遇等의權利를 따토는판임을 모르는가?

×

그리고宋君은 우에例擧한바와가티 內容은 價値잇는童謠라할지라도 藝術性의賦與가업스면 完全한것이라고 할수업다고하엿다

全兒童藝術의 一部分인童謠도 그것이 階級鬪爭의 一手段으로서만 그價値를認定한다고말한 그대로서 이얼마나矛盾된말이며 이얼마나『색드조아』的이냐? 內容이 아모리價値잇다하드라도 藝術性이업서서는完全한것이아니라고斷定하는것은『색드조아』的審美學에歸納되지안흘가? 假令그것이如斯한結果를招來치안코 어데까지든지『인테리겐차ー』의科學的理論이라하야도 이것을 眞正으로 階級鬪爭의一武器로서만 그價値를認定한다면 그러한餘裕잇는말은 못할것이다 結局우리들는 푸로레타리아ー트의勝利를爲하야『아지·푸로』의役割을 演하면그만이다 勿論藝術性도兼備하면 더욱效果가잇겟지만 多小藝術性을缺하엿다하드라도 少年의教化的使命을向하고內容主義的으로邁進하면그만이다 우리들은藝術性을重要眼目으로하고 內容을가벼히取扱해서는안된다 何에依해서는 文學的技術을 否定하고라도 그內容에階級意識注入하기를 躊躇해서는안된다 第一에內容問題며 第二에藝術性(文學的技術)問題라고본다 (望)아서 藝術性이多少缺하엿다하드라도內容이 우리大衆의벗이될만한것이라면 完全한것으로서 우리들은 그것을積極的으로支持하여야할것이다

×

그러고『푸로레타리아』童謠를엇지活用할것인가? 우리들이兒童教化를爲하야 兒童文學乃至藝術을採用할境遇에는그藝術作品을 單히抽象的批判에依하야 概念的評價를내리여서는안된다

卽 1·兒童의組織 未組織에依한採用作品의相違 2·平時와非常時『스트라익크』等의境遇에잇서서의 採用作品의相違그리고少年文學 藝術의特殊性과機能을보담더效果잇게한性,年齡,生活環境,文化水準等을斟酌하여야할것은勿論이다 眞理는具體的이어야하겟고 鬪爭的『푸로레타리아』教育은抽象的 絶對的이아니고 具體的 相對的그리고實踐的이아니면안될것이다 『今日一部에서말하는바의『푸로레타리아ー트』는眞,善,美의高調』其他一切의點重要한抽象的觀念을擁護하지안흐면안된다는理論은『푸치·색드조아』의發明인것이다 그것은우리들『푸로레타리아』을欺瞞하라는한陳腐한發明이다(中畧)

×

이것을(1)의境遇에對하야考察해보자! 卽『兒童의組織 未組織에依한作品의相違가 如何히宣傳우에나타날것인가? 全國的統一的組織下에 다음時代의새로운일軍으로서 訓練되고養成되여잇는 諸外國의푸로레타리아少年大衆들과 우리푸로레타리아』 거의七,八十파센트 푸로레타리아少年大衆사이에는勿論『이데오로기ー』의 甚大한相違가잇는것이다 말아서이兩者의教化手段方法은 同一한理致가업고 또그教化具體的童謠에도 形態上內容上 常然히相違가잇슬것이다

簡히簡單히 組織兒童의境遇와 未組織兒童의境遇를 區分한다면 이러하다

組織兒童期에잇서는 大體에잇서서 보담團體的,政治的,經濟的鬪爭을 目標로하고 未組織兒童의境遇에는 이에反하야 보담個人的 觀念的 文化的鬪爭을 目標로하여야할것이다 勿論後者는 前者에向하야 發展하고 後者는 大人의鬪爭形態에까지 發展하도록 그目標를세워야한다

그러면다음(2)의境遇에對하야考察해보자! 卽『平時와非常時와의採用作品의相違』

이것은 大體에잇서서 上記의組織兒童의境遇와 未組織兒童의境遇와 어느程度까지治似하다 卽平時에잇서서는 組織兒童도 大體로 未組織兒童과가티『보담個人的 觀念的 文化的鬪爭을目標로하야 訓練된다 非常時에잇서서는 未組織兒童도 一與組織兒童의境遇와가티『보담團體的 政治的 經濟的鬪爭을目標로한다 다시말하자면 平時에잇서서『藝術로서의童謠』는 非常時에잇서서는 卽『武器로서의童謠』

그리고 政治鬪爭에 獻身하려는同志들은 걸핏하면 從來鬪爭을 輕視하는弊風이잇섯다 이것은큰誤謬다 우리들의藝術은 政治鬪爭을 前記로한藝術(技術)이아닌가? 그럼으로 文藝는 特히우리나라『푸로레타리아』少年에게 이러케强調한다 藝術의利用을 研究해라! 藝術은活用됨으로서 眞實한武器가되는것이다 그리고 藝術은 兒童藝術中 가장重要한 分化임을 이저서는안될것이라고—

學生欄

仁王像(四)

東京 李永熙

布施太子! 入山하는布施太子! 檀特山으로 올르더고心願을세운布施太子는 父母들여의고 故國을등지고 華麗한宮中生活도 헌신짝가티버리엇다 妻子를잇글고 檀特山을向하야가는途中에 波羅門徒의布施를求함에當하야 타고가는馬車의馬를주고 몸소車를끄으럿다가는곳마다맛나는 그波羅門徒의要求에 車도내여주고 太子一行은 險惡한길을徒步하엿스며 또다시 衣服이며寶冠도 벗어주어벌거숭이가되엿스며 于女는그들의머승으로 愛妻조차그들에게주고야 말게되엿다 이가티하더도 向하는途中에는 軍으로서의祖國의危急患 布施太子가일즉이 護國의神 白象을隣國에줌으로서의 祖國의滅亡 雷電의사오나운猛獸, 毒蛇等의 誘惑이며 威脅도 檀特山을向하여가는 太子의心願一念만은 억지못하엿다 이리하야 太子는 期於코檀特山으로올르고야말앗나니왼누리의환한前物이그어들바를어더깃버함이 아! 엇지偶然함이랴? 『一人出家則九族生於天』 迦陵頻伽의노래다 迦陵頻伽의춤이다

오! 나는朝鮮文化란 檀特山에올르기를 心願세운者다 이心願을뗏치안코 一路邁進하야 朝鮮文化란檀特山에 발서국이라도 밟을수잇다면 내가아黨上에태어난使命을 다한것이니 그날에 죽은들恨될바이잇스랴? 渺渺한나의肉身은 設使죽어도 偉大한『나』는 늘不死身으로 잇슬것이아닌가?그러나 나는時代에뒤떠러진者요 鈍하기소가든者다 남은汽車自動車로가는人生行路를 나는徒步로뚜벅뚜벅 걸어가는것이나 그러나 나는決코失望치아니하리라. 내가가다가 멈추는날이면 그들도 가다가멈추리라 그들은汽車自動車로서 距離는멀더갓스려니와 人生地理를 익힐수잇스며 人生行路를 질수수잇섯스랴? 오! 나의兄弟여 姉妹여 同志여! 묵은塵埃속에서 헤아닌헤에눈든 이變藥을버리지말라

목나야할사람으로 태어난몸을 목힐될도하지안코 한누리들지내며 窮하다窮하다하야一生을멋업시 보내랴? 나의抱負도나가알며 나의힘도 내가알거니이天下에미둘곳이 나들두고 어데잇스랴?

이靑春靑春의志를품고 機會든엇지못하야 쓰는나의同志들에게 들이노라 (一九三〇、一〇、二一 江戶에서)

山우에서

李大容

누른山
絶頂에서
김허가는 들의
비인 가욱을
나려다 보는마음
더욱 외롭네

열집
스무집
들을 누비고
잇는 마을
그속엔 삶의괴롬도
만흐려니
구름아래 희미하게

누른 뫼스부리
혹시나 이내
고향山 아닌가
눈으로 더듬어 보네

빈들을
시처온 바람
山에드러 숩을 울리니
우수수
소래도 넘지는
님국는 아이들
치량하고
불으는 아리랑곡조도
마음에 구슬푸고나

一九三〇·一〇·一七益山에서

現代化學發達의史的考察(四)

東京物理學校 李秉九

이와가티 鍊金術은目的한研究는 오래동안토록 實現치못하얏섯다 그러나 이로써鍊하야 여러가지새로운物質과 此等의性質이 明確히되엿스며 化學的知識이 益益豊富하얏섯나 後世에 科學으로 化學이發達된것도 다이오래人동안 蓄蓄된知識이 基礎되야 急速의進步를 엇게된것이다

方向一轉—近世化學의曙光

여러化學者들이 黃金製造에腐心하야오든동안에 物質變移하鍊金術도 歲月은容赦업섯나 따라서 一般의생각이 次次로他方向에轉向하얏다 十六世紀頃에 瑞西人『바라셀사스』는 藥物研究를 專心으로하야 種種重要한것을 發見하얏다 氏는化學의目的은 黃金製造에 잇는것이아니고 藥을만드는것이라하얏다 이研究範圍는 비록狹小하얏섯스나 鍊金術에 心醉한사람들을 覺醒케하는데 有效하얏섯다 이를뒤이어 여러가지瓦斯의研究가 始作되고, 燃燒, 呼吸等의 問題도 取扱되얏다 英吉利의『佛蘭시스·베ー콘』(紀元一五六一—一六二六)은 從來의研究方法을排斥하고 個個의事實을 確固로 驗行치안흐면안된다 卽歸納的으로 하지안흐면안된다하야 研究方法의基礎를 明確하하얏스며 『로바ー드보일』(紀元一六二七—一六九一)氏는 化學은自然科學의 一分科가아니면안된다主張하얏고 또英國에서 最初의實驗室을 『옥스포ー드大學』에設置하고 여러研究를 敢行하얏다

燃燒라는現象에對하야 最初(十七世紀頃부터)『푸로지스톤』(燃燒)이라하는것이잇서 이것이飛出함이 燃燒라 생각하얏섯다 佛國의『라보아제ー』(紀元一七四三—一七九四)라는사람은 이에對하야 幾多의困難을排斥하고 敢然히正確한說明을하얏것스나 當時의革命騷動으로 氏는그犧牲이가되얏다 그러나 氏의化學界에捲起한此革命으로오래동안 誤謬하얏든思想에支配되고 迷路에彷徨하얏든學者들이 겨우正道에歸來하게되며 學者들이 學으로化學이 이로부터萌芽되얏다 故로『라보아제ー』以後의化學은 特히『近世化學』이라하야 그以前과區別하게되얏다

此後로 今日까지約二百三十年間化學은 非常한進步를하며 人類의幸福에 貢獻하게될것이다(完)

第五回全朝鮮中等學生懸賞雄辯大會

十一月二十一、二日夜 公會堂에서

參加規定

申請은 十一月十五日까지 京城松峴洞普專學生會로
參加地方演士에게는歸路旅費를提供함
等級은 一等一人 二等二人 三等二人
參加는一校一人으로 演說時間은十五分이며 氏名校名演題及內容原稿를添付하야提出함을要함

主催 普專學生會 後援 朝鮮日報社

今日의科學

電擊과人命(四)

東京 俞完昌

七、神經刺戟電流

神經에刺戟을주는 電流에對하야『스테아트징』의 實測表를摘出하면 左와如하니 이것이 얼마나銳敏한줄을 可히알것이다

(電流의單位는『미리암페어』)

神經部分	最低電流	最高電流	平均
足及手의脛	〇、〇五	〇、二六	〇、一七
脊髓	〇、一〇	〇、四四	〇、二七
手	〇、二〇	一、五〇	〇、八四
股	〇、四〇	一、七〇	一、〇五
額	〇、五〇	二、〇〇	一、四五
顏	一、〇〇	二、五〇	一、七五

八、結言

電氣와如히 우리人類에게對하야는 以上업시便利히重寶라도反面에는上述한바와如히여러가지의缺點이有하니 우리는電氣그것이重寶만큼더깁히理解하기에努力하며 取扱에錯誤發生치안토록여러가지의方策樹立하야 電氣로하야금便利一方의利器로하기에研究를 울리아니함이 우리電氣技術者의重大한責任이며使命일것이다

以上贅語를再吟하면 左記目을列擧할수가잇슬지니이는우리電氣技術者로서는 必히左銘이되여야할것이다

가、安全(感電及火災의對한危險이無할事)
나、效果(電氣는遺憾업시用하야 그效果를完全히할事)
다、確實(送電動作等이確實할事)
라、便利(使用하기에便利할事)
마、經濟(最初의設備費及維持費를低廉히하야需要家의負擔을輕減할事)
바、單純(施設構造等은純하고도 明瞭할事)
사、外飾

筆者가 今番朝鮮工學會在本支部夏季巡講隊의 一員으로地方을巡回할時에도 十餘處의電氣會社의設備를 觀覽하엿스나 以上項目을 愼重히考慮하엿다할點이 업섯슴을만히發見할수가 잇섯슴뿐아니라 인因하야 三十分乃至一時間의停電을 例事로하는醜態의演出을 數次目擊한것이다 이는技術不足한所以가아니라 考慮不及이라고 볼수가잇스니 우리現業技術者로서는 크게自省할바이라고생각한다(完)

조각달

一
한녁한녁 벗아기를 눈녹초를
떠부장한 조각달님 깁흔밤에면
멀리멀리 서편하늘 뚝실뚝피어
외로히도 한울길을 걸어감니다

二
한녁한녁 벗아기를 모다버리고
허리굽은 조각달님 어딀가시나
동글동글 보름달이 보고십허서
서편하늘 멀리멀리 차저들가나

京城에 撮影所設立 劍戟人遠山滿等

日本映畵界의名人遠山滿은푸로덕순을京城에設立하고京城을朝鮮의映畵의都會로만들려는計劃으로郊外에基地를求한다는데十一月下旬頃까지에假撮影場을建設하야雄大한自然을中心으로하고朝鮮風俗,習慣과同人의劍戟을아울러映畵를製作하리라는바明春에氷期를기다려一大撮影場을建設하리라한다

東方의愛人(六)

沈熏作 安碩柱畵

밀회(密會)(2)

그날저녁 리경재의집에서는 주인내외를 중심으로 동렬의부부와 박진이가합하야 다섯사람이 머리를모앗나 그중에도 동렬이와 진이는 피스솔이 헬리도록 굿게악수를하채로 한참동안이나 서로놋출을 몰랏섯다 두동지의눈에는 눈물까지 글셨글셨한것을 커턴준비에 분수히드나들든 경재의안해가보고 부엌으로 들어가며 행주치마고리로 자긔의 눈두덩을 부볏다

......저녁이 지난뒤에는밤도 깁고이야기도깁엇다 그들의일에 직접관계는하지안는 경재의내외는안방으로 건너간뒤에 건는방에서문을걸고 솟발가티 안진세동지가쥐도새도 듯지못하리만치 나즉히주고밧는이야기의내용은 이소설을 쓰는사람도 들어옴기지 못할것이매 더구나 독자가궁금할것은 알고도엇지할 도리가 업는노릇이다 다만그방의공기가 쇠겨질듯이 긴장되여 쎄로는흥분한박신이의 주먹에 밧바닥이 울고 동렬이는 말문이막힌듯이 눈만감엇다 뗏다할뿐..... 더구나 불붓해안진 세정의 억골 빨갓케혈조(血潮)가 치밀엇다가는 햇속해지고 하는것만보아도 그들의 운명을키(舵)질하는 중대한위긔가눈압헤닥처오고 잇는것을 눈치만 보아짐작이나 할밧게다른 도리가업다

그러나 압흐로 이야기가계속되려면은 좀더자세한 그들의과거를 말하지 안흘수넘고 파란이자못 중첩하얏든 지난일을도리켜 보자면 이제로부터십년도넘는 세월을 거슬러올라가야만 비로소그서막(序幕)이열릴것이다

◇ ◇

동렬이와 박진(본일홈은아니다)이는고향은 다르망정서울어느 사립중학교에서 사년동안이나 가튼 반에서 공부를하든 동창생으로 막역한 사이엇다 동렬이는 박진이의 불덩이 가튼 정렬과 다힘차이잇는것을 사랑하얏고 박진이는무슨일에든지 리지적이요 침착하야 함으로 덤비시아니하는 자긔와 반너되는칭격을 동렬에게서 발견하고넘우 과격한 자긔의 칫질을조화식히려는생각이 그와친근해진원인의 하나엿섯다 그들은 흉사히 동성련애나 하는사람처럼, 예산업시 학비나마 내것네 것이업시 논아쓰고 이불한채를 돌이덥고 한겨울을 나난날도잇섯다

그러다가 졸업하게된해가바로 리미년! 당시의 의학생이요 그들이 헛님이라고불으든 리경재는 자긔집 골방에서 ××공보의 원고를쓰고동렬이는 동사판질을 하는한편진이는 방울라서 배달부노릇을하다가 고만 한번에묵거서 경찰서룰거쳐 처음으로 감옥에입학하얏다

그때에 진이는 정면으로 반항을하다가 바른편딸을 즐러서쓰지를못햇섯고 동렬이는수범으로몰려서 맨나종으로 호송되엿다 그날은 아직도 남산『누에머리』에는 눈자최가슬어지지안은 음산한아츰이엿는데 켜움라보는 자동차속에는 녀학생만사람이 포박을당한채 먼저타고잇섯다 량엽흐로 순사가 끼어안는등에 그녀학생과 동렬이는 몸이 맛삭 다붓지안흘수업섯다 솟때이총각이엿든 동렬이는 부드러운감촉과 따듯이 숨여드는 체온에 여러날동안 극도로날카러워젓든 긴신의 신경이가닥 가닥 풀리는듯하얏다

살살은 희나 조금 강파럿서 성미는 깔끔할법하야도 그야말로 대리석으로 아로삭인듯한 그녀자의 뚝뚝한 얼골——로왁이 첫인상에 깁히 박혓든것이다 그는××학당의학생으로 시위운동에 압장을서서 지휘하든녀자엿는데 한번에묵기고 한자동차로 가든 감옥문으로 출입한것이 인연이되야 나종에동렬이와 결혼까지한 지금의세정이 바로그사람이엿다

그러나 두사람의『로ー맨쓰』도추후에 자세히 적기로하자

—신이와 동렬이는 일 이년는 형긔를 마치고 옥문을 나섯다 그동안에 치러온 가지가지의 고초는 한품이 석기기커녕는 그들로하야금 도로혀 참을청을 길러주고 의긔를 도드기에 가장 귀중한 체험이되엿든것이다

『몸은 묵대를 찻자! 우리가 마음쐿 소리칠길고 힘쐿 뛰여볼곳으로 나가자!』하고 부르지즌것은 서대문감옥문을 나서자 두학재를넘는섯뿐은 태양밋헤서 두동지가구는 악수로 맹세한말이엿섯다 그들의 가슴속에는 정의(正義)의심장이 뛰놀고 새로운희망은 그들의 혈관속에서 칭춘의 피를 끌엿다

......간신히 로자만 변통해가지고 그음밤에 안동현에서, 중국인의 목선을타고아흐레만에 황허(黃河)를건느니 상예는 동텅나라의 쩜은투사들을 물켱거친 황포탄(黃灘)에 마커드렷든것이다

注射以上의 돈의부ー藥

『스페로인』의偉大한作用

△『스페로인』을顧服하면峻烈한藥效作用을나타내어喘息의毒素를巧妙히小便으로빼는新心性 貴重한化學藥입니다
△決코一時的속임藥은 아니오니 아모리 괴로운천식의發作도
△『스페로인』의顧服으로아조쉽게나어니존듯이됩니다。
△완고한기츰이쇠치고담이아니나와서 咽喉가爽快히되며呼吸이잘됩니다。
△身體에爽快한溫暖感을주어서氣分이非常히조하지며心臟이便하고安眠이잘됩니다。
△이와가티有効하나모루히네、아드레나린其他의毒劇藥의類가아님으로아모리連續하야服用하야도人體의絶對로害가업서念慮될것이업습니다。
△繼續服用하야두면喘息의發作이적어지어드되어喘息이나지안토록튼튼한體質이됩니다。

『스페로인』實驗者는効力의偉大함에놀라서참으로注射以上이라』고을마지버하십니다。엇더한천식에든지効力이참으로的確합니다。무엇을服用하든지無効하야、천식은죽기外지낫지안는다고悲觀하고잇든사람이나注射로自己의生命을目下가短縮시키든사람에게는二大福音입니다。迷惑치마시고只今곳實驗하십시요。詳細한說明書는藥에添附

適用症 『천식』완고한기침、氣管支加答兒、氣管支擴張、肺氣腫、百日咳、感冒、神經痛、偏頭痛等其他기침의諸症

藥價 『스페로인』藥價 六日分一圓、十五日分二圓、二十五日分三圓、四十五日分五圓、百日分十圓 (有名藥店에有함) 萬一絶品時는直接으로送費前金은無料代金引換五十錢加 有名藥店에有함

スペロイン發賣元 大阪市天王寺東平野町三(電車上六) 電話南四〇一五番·振替大阪七五一四番 東亞藥

特約 京城南大門通 新井藥房 同 本町四丁目 木村藥房 釜山辨天町 壽田藥房 釜山辨天町 大黑南海堂 平壤大和町 森田藥房 大邱本町 町田藥店

놀라운新創見劑 스페로인

「スペロイン」을 速히服藥하고全快하십시요

완고한기침 천식

당장에숨이섯질듯한괴로음

印材

印章店印換印 請印章附屬品 一式都賣商

中入限定價表贈呈

京城府黃金町二丁目八 中島印材店 電話本局三四四三番 振替京城五三三五番

◆眼鏡及理髮器具型錄進呈◆

◇本商會理髮機械는! 純全한鋼鐵로特別製作한最新式高級理髮器具十二種을一組로定하고世界的元價로大投賣하오니 食位는一次試用해보십시요

▲十二種一組特價金
普上品 一組 金二圓七十錢
最上品 一組 金三圓五十錢
特上品 一組 金四圓五十錢
別上品 一組 金五圓四十錢

理髮機械만 普上一介一圓五十錢◇最上一介二圓◇特上一介二圓卅錢◇別上一介二圓七十錢

(先金注文하면送料는全部弊店에서負擔)

京城府積善洞五八番地 福助商會 振替京城一八八六九番

十一月一日부터 M·G·M·名畵週間
入場料 階上 大四十錢 小二十錢 階下 大三十錢 小十錢
◇每夕七時開映
◇메트로골드윈메ー여特作映畵 안나카레니나 九卷 에드몬드골딩그監督 文豪......톨스토이翁原作 名優 그레타 갈보孃主演
◆유니버살쭈엘代表的名畵活劇 에서어닌經驗劇
레지놀드데니氏會心의名作品 저이가우리옵빠 八卷
○메트로골드윈메ー여特作映畵 헬스코두스氏 監督作品 女流作家푸란세스마리온女史脚色 너조차나조차 九卷 윌리암헤인스氏 조셉핀맨孃主演
高級常設 團成社 電話光九五九番

十一月四日부터特別大興行
......特別料金......
裵龜子舞踊歌劇團一行公演
一、童話劇 人形祭 全一幕 裵龜子孃特別出演
一、舞踊 (가)라이하우스색뮤스 (나)노 노 (다)放 浪子 (라)쏠랙보ー롬 (마)聖 母 (바)花 東 (사)쎄쓰셉스레디ー쎄ー고ー
一、寸劇 一、붉은꽃힌꽃 一、모보모걸 一、當代紳士 一、기맥힌電話 一、獨唱 海邊 一、童謠 어머니 一、民謠舞踊 우리언니시집간다 一、悲劇 무궁화 全一幕 一、레뷰 스피ー드世界一週 全員總出演 一、富士의櫻花(日本) 一、눈빗관(勞農) 一、摩天樓(米國) 一、萬里長城(支那) 一、風車와水車(和蘭) 一、아리랑고개(朝鮮)

朝鮮劇場 電話光一二八
當十一月二日日曜晝間부터大公開 메트로콜드윈會社超特作映畵! 싱가폴 全八卷 原作 번엠스월이암스氏 監督 암나이氏 主演 라몬노바로ー氏 助演 죤크로포ー드孃

메트로콜드윈會社特作映畵 密輸入의戀 全八卷 原作 월니암안소니마크가이아氏 監督 색그곤우에ー氏 主演 죤길버ー드氏 助演 죤그로포ー드孃
메트로콜드윈會社特作映畵 荒原의勝利者 全七卷 監督 그라이드도윗지氏 主演 대이무막고ー구大佐 助演 죤그로포ー드孃
內市 優美館 電話光三九五番

大豫告 來十一月三日舊十三日부터 直營紀念特別興行
全朝鮮名妓名唱律客의大歌舞劇公演
純古典風鄕土藝術의發露
第一回公演目錄
舞踊數種 伽倻琴並唱 京畿座唱 南道立唱 西道立唱 南道雜唱 風流數曲 西道雜唱 歌詞數曲 夫外數種
古典歌劇 春香傳 全十幕中前編
尹昌淳興行部直營 乞期待하시라紀念일을
미나도座 鍾路四丁目(電動館舊址)

추워젓습니다 감긔에주의합시다

코나인후가낫분이는특히주의

감작이 추위가 시작되여감긔에 걸니기쉽습니다 감긔는 녯날부터 만병의 근원이라고합니다만 사실누구나 등한히 녁이기쉬운 감긔가 여러가지 무서운병을유인하고잇습니다

따라서 일상생활을건강하게보내며 모든활동을 계속하려면 우선케일걸리기쉬운감긔에 걸니지안토록주의할것입니다 감긔예방으로는 전부터 냉수마찰혹은해수욕등 여러가지가잇습니다만 실지에잇서서는 감긔에안걸니게할만한방법은 별로업습니다 물론이러한방법은 감긔예방에 조흔것은 사실입니다 누구나곳실행할수가업슬뿐아니라 또실행한다하드라도 다른곳에고장이잇슬때는 역시감긔를 저항할만한힘이 부족한고로 큰감긔에 걸니게됩니다

다른곳 에고장으로는 첫재감긔에걸니기쉬운 병이나 소질을가지고잇는것이니 이런사람은 위선그점을 잘완치 치료하는것이제일입니다 다음또 감긔에걸니기쉬운사람중에는 코병을 가지고잇는사람이만습니다 더욱 여러가지 코병중에도 비중격 완곡증(彎曲症)이라고하는 코병은감긔에걸니기쉽습니다 이것은비공(鼻腔)을좌우로 가로막고잇는 장벽(障壁)이 여러가지모양으로 쑤부러지는병입니다 따라서 찬공긔를마실때는 곳자극이되여 비가다루를이르키는 원인이됩니다이감긔로부터나종에는 심한감긔가되여 여러가지 병을 이르키며무서운호흡긔병가튼것하지안은질병을유인하게됩니다

이것은 물론 보통때부터잇는병임으로 감긔에 걸리기전에수술을하면곳전치될뿐아니라아모고통도업고 극히안전한것임으로 수술을해두는것이 조슴니다 이병의 증세로는 코가막힙니다 그정도는물론병에따라 여러가지며 또때로는 피가나는일이 잇습니다 다음목이조치못하면역시감긔에걸니기쉽습니다 이러한 목병도물론 미리치료해두는것이 역시감긔예방의 하나이며 또는별히감긔가 류행하는때는 인후에 화농증(化膿症)이생겨고통하는이가엇습니다만 그것은 대개편도선이낫버 거긔에 화농이생기든지혹은 그보다 더진행되여편도선주위에 고름이 생기는까닭입니다 이러한병은 대개

음식물 을넘기지못하며심할때에는 물한방울도 넘어가지 안습니다또때로는 이여병(餘病)으로 심장이낫부게되여 생명에까지 영향이 밋치는일이 잇습니다 물론이러한것은 편도선 수술을하면간단히낫습니다다음일반의로의주의로는 추위를따라 의복이나방의온도를잘 조절할것입니다 추웁다고너머갑작이 뜨겁게하든지혹은 너머춥게하든지 하는것은모다 감긔의원인이 됩니다 여하튼 늘제일먹는가티가지고잇도록잘주의하며추위에대항해나가도록늘긴장하고잇는것이필요합니다

어미이글 병아리

洪淵波

쓰렁쓰렁 바람부는 추운가을밤
쩍뜻ㅡ한 엄마품을 떠난병아리
배출배출 힘업시 도라단이며
엇절주를 모르고서 소레지르오
밤은드러 점점점 추워오는데
비약비약 장잘곳을 차자단이며
춥고추운 박중에 몸둘곳업서
이리저리 헤매임니다

털실에따라다른 바늘의호수

바눌과실이마저야한다

털 실고르는데에한주의는 일전잠간말한바가잇슴으로그것을참고하기를바라고여긔에는바눌에대한것을잠간쓰겟습니다 모사편물바눌은 굵고가는데따라 번호가 달려잇습니다만굵은실이라도단단히짤려고할때에는 표준바눌보다 좀가는것을씁니다 또맛찬가지로 가는실이라도 늘게짜려고할때에는 좀굵근바눌을 쓸으로 일반으로표준을잡어 말하기는 좀어렵습니다만대체로 보통쓰는것은 극세(極細)(케일가는실)두출과중세(中細)는 이호(二號)로부터사호가 좃습니다 극세는너머가는고로 하오리로는 별로쓰시안습니다만 만일하오리로만 짤때에는 일호바눌을쓰는것이 좃습니다 또극세세오리를쐬할때에는 보통실에쓰는바눌로 짜는것이좃습니다 우리가 보통쓰는 털실에는 사,오,륙호가 좃습니다 일반으로단단하게짜는것이보기에는곱고 눈고밧흔흠이 업습니다만한실이나毛糸는바늘로느리게뜨는것이 다스하고도 부드러워 현실의보실조잘할회식입니다도 극세중세다도중류에따라굵기가 다릅니다도현실을 살때에 멋은쓰면되리라고생각해도그실에따라 짐이가 다소다름으로켜유에 주의해야합니다보통양판드라고하는것은쓰실엇입니다오온쓰나폰드나모다무게(중량)임으로 가늘한온쓰실이라도숭누거운실은길이가짧고가벼운실은길리가 김니다 즉온쓰극고하는것은 길이를표한것이 아니고 실무게를다른것입니다 살때에 만흔실도 곳업서질때가 만흠으로 미리잘 주의하여 중간에서 가늘일이업서못짜게되는일이 업도록 할것입니다 또싼실중에는 무게가매단히 무거운것이잇서 주의하지 안으시면 도리혀 불경제가됩니다또중세로 큰사람의 스에ㅡ타를짜려면 열온쓰로부터 열두온쓰가량이면 됩니다만 보통굵은실이면 한폰드로부터 한폰드반가지드는일이 잇슴으로 모다참고하여살것입니다 여하튼 실은 탄력잇는것이 조습니다

本報讀者優待의 裵龜子舞踊團公演

四日밤七時부터朝劇에서

오라、陶醉하라歌劇과레뷰、와寸劇

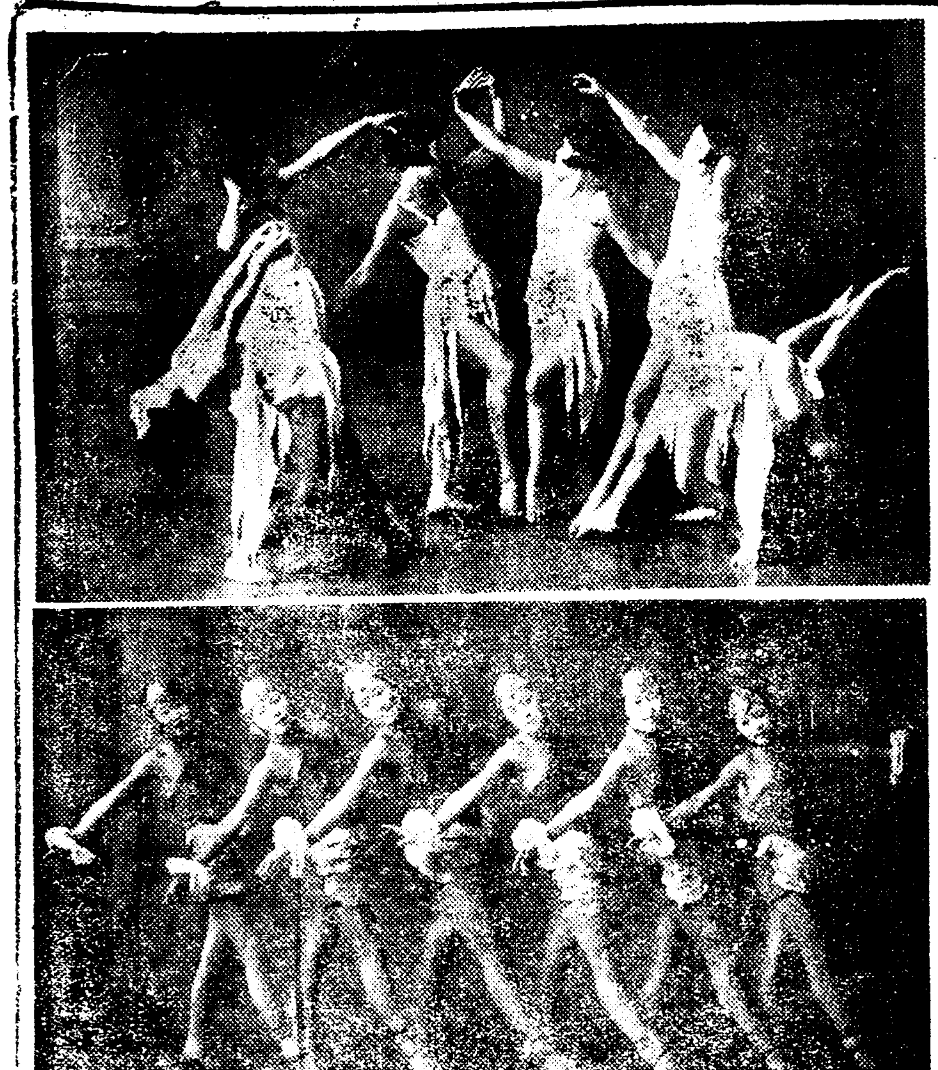

임이 보도한바 이어니와 배구자무용가 극단 일행이 금사일 밤부터 나흘동안시내 조선극장에서 흥행하게되엿는데 一九三〇년식의 세계의「레뷰ㅡ」를 첫막으로가극 촌극 동요(童謠)등과 이에현대음악의 첨단인「째스ㅡ벤드」의 변화무쌍한「쩰도듸ㅡ」에당야의관중으로 하여끔 며취며광케할것이며생활에쪼들린이들로서도 이러한도취의 밤이얼마나위안이될것인지 실로흥미잇는 개최인바특히본보독자제씨에게는 입장료를할인한다 고한다 이공연을마친뒤에는즉시일본「데이키네」의 초빙을바다 활동사진촬영을 하러일본에 가겟는고로 오래ㅅ동안 배구자일행의공연을 못보리라하는고로 이러한기회를일치안는게 조타고한다 독자우대권은 본면에잇습니다

【사진은레뷰중두가지】

劇團新興劇場 第一回公演

十一日밤團成社에서

조선의 신극운동(新劇運動)에 새로운『에포크』를 거으라는의도 아래에모힌 신흥연극단체(新興劇團)인 극단신흥극장(新興劇場)에서는중국의유명한전등신화(剪燈新話)를 현철씨가 희곡화하야 목단등긔(牧丹燈記)오막팔장(五幕八場)으로 번역을하여가지고 신인(新人)홍해성(洪海星)씨의 연출과원우전(元雨田)씨의 무대장치(舞臺裝置)로 그동안 출연배우들의맹렬한련습과 아울러 모든준비가다되엿슴으로 오는십일일밤부터 시내단성사에서 제일회공연을 하기로되엿는데 형식이나 내용이 새로운것인만큼『센세이숀』이 비상할것을 예상한다더라

서러운남한나

金容默

노랑노랑벌곳벌곳 떠러지는닙
벌가벗은몸동이로 어머로가나
저텨하날해는지고 쌀쌀도한데
갈곳업서거리거리 헤매입니다

◇

동무들아잘잇거라 나먼저간다
이제가면또언제나 와본단말가
올검쏫차아득한길 어느곳으로
떼굴떼굴바람쏫차 불려가는몸

(一九三〇、一〇、八日서텬)

名唱이出演

李東伯特別出演 미나도座에서興行中

시내종로 사정목에잇는 미나도좌(座)를 요사히 윤창순(尹昌淳) 군이직영하게되엿다는직영긔념으로 각도명창을 청하야명창대회를 개최중이라한다

라듸오 (四日)

午前一〇時三〇分氣象概況 各地天氣實況 ▲一〇時四五分料理ㆍ주마는日用品價格 正午 時報及ㅍㅡ쓰 午後〇時二〇分三曲合奏長唄正調追分 ▲二時一五分家庭講座 ▲三時四五分ㅍㅡ쓰官廳公示事項 ▲五時四〇分라듸오體操職業紹介事項今晩順序發表 ▲六時〇分童話 ▲六時三〇分英語講座(東京)中等科 ▲六時〇分ㅍㅡ쓰官廳公示事項明日順序豫表 ▲七時二五分産業ㅍㅡ쓰(東京) ▲八時〇分河東節(東京) ▲八時三〇分三曲(東京) ▲八時五〇分浪花節(東京) ▲九時三〇分氣象概況各地天氣實況 時報 ▲九時四五分歌詞와京城坐唱 一詩調 金翠蓮 二詩調(男唱調) 三竹枝詞 四小春香歌 五離逢歌 六巫女歌

기럭이나르면

……少年散文詩…… 柳在衡

사랑하는동모야 기럭이나르면생각나는고나! 그어느것보다도너와나와리별하든산고개에안저서 우리들은얼마나 떠러지기실흔리별을 하엿든가 그러나빗나는 미래의희망을품고너의가삼은바다를건가티뛰엿지나의어린가삼도한량업다뛰든그때 너는 북으로북으로시라낫섯지『멋해후깃븜으로 다시 맛나자』손목노코도라보며도라보며 길떠낫섯지

◇

사랑하는동모야 기럭이 나르면 생각나는고나! 그때는 케범나무한짐식 할때이다이른가을향호에나무짐을방차도 못키권에 네편지를밧고 깃버서 뜨더보든일 그리고『……나는고국으로 도라가란다 우리동모가바란 ××로가란다 그곳에 살수업을 하란다……』는그편지를읽을때 어되인지 섭섭한듯하나그러나 너를맛나보는듯하야 밤맛소차다라나든일

◇

사랑하는동모야…… 기럭이나르면 생각나는 고나! 작년이엇섯고나나무엽조차우수수떠러지든쓸쓸한가을에 ××으로가지안엇니니가갓겟니그몸을×들에게넘어가고말은것이지나는그때네일을신문에서보고얼마나 놀나엿섯는지 가삼이두근거리든일 마음이 바실대로바시든일 나의좁은가삼이 미여지안은것만다행이엿고나

◇

사랑하는동모야ㅡ 기럭이 나르면 생각나는고나! 네가××으로 간후 몃칠지난후인가보다 나는 하로밤을새워가며생각하엿다 그리하야 니가감옥으로 가게된것이 도로혀당연코 일하는 우리들은이압흐로수업시 너의뒤를 따르는동모가 뎀다울것을 아러내엿고나 우리들의길을똑똑키위한 희생(犧牲)그것을 앗기고서는 도저히바랄수업는일인것을 내따는 새로운 발견가티알고 깃버하든일 아아 깃버하든일

◇

사랑하는동모야…… 올에도 기럭이는 우리집오막사리 집웅우를 북으로북으로나르는고나 이제밤이나 낫이나 바라는것은 너의건강이다 다시맛날때 씩씩한몸으로 질거운마음으로 다시맛나는 그날을 기다리고잇다

ㅡ끗ㅡ

(完)

讀者優待割引券

朝鮮劇場

裵龜子一行公演 十一月四日부터(四日間)

讀者優待割引券 (二人限一枚)

階上	大人	八十錢ㅡ六十錢
	小人	六十錢ㅡ四十錢
階下	大人	六十錢ㅡ四十錢
	小人	四十錢ㅡ二十錢

少年旗手 (九)

連作少年小說 李定鎬作 安夕影畵

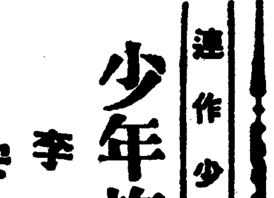

그때 철마는 아즉 어리여 그말에 별도 뜻의도 안햇거니와 또 애써 들오려고도아니햇습니다만 명순이는 그래도철이 날만한 나희엿고 또 일상집안에만 파뭇처잇스려니자연 심심하고 갑갑하여 쉬그굴방 선생님이 옵에만갓다왓다면 무슨신긔한 이약이나재미잇는 소식이라도 어더들을까하야 어른의말을을 엿듯는것이 례가아닌것도 아나하든일을 케ㅅ켜놋코몰심으로귀를기우렷습니다

그러나 특별이 녀자에관한 이약이나 처녀나 배홀이약이나 그러치 안흐면 살림사리 이약이나 자긔가 들어서알만한이약이 즉 자긔의세상과친하고 친해질수잇는 이약이외에는 별로 크게 뜻의해들을려고도 안햇고 또 안햇것만 어리억해두려고도 그 굴방선생님과 리웃집 쇠돌이 아지버와는날 우연히 그말과 자긔옵바 이약이하든 그말의말과과 가 나겨놋코간 굴님의말이 할 히 흘리지안음을 발견하엿슬 때 그는 그만『악!』하고 뒤로 삽바칠뜻이 놀래엿습니다 동리에서 일반이 어른으로 대접하고 또 문장ㅡ굴잘하는사람ㅡ으로 존대함뿐아니라 가장 미들만한 굴방선생님의말슴으로 빗최여본다거나 또는 자긔의 엿흐문견(聞見)에서 생겨진 적은지식(智識)을가지고 판단하거나 그 옵바의 목적하고 떠나간일이결코 남부거나 올치못한일이아니것만은 분명하나 그일이란 대체 무엇을 엇더케하는일이며 얼마나 어려운일인지 거기에 해서는 전혀 짐작이 되지안엇습니다

더구나 그런일을 하는사람은 뎝허노코 순검이 따려단이거나 잡어다 가둔다는말을들엇든터이라『옵바가 만일 집승지의아들과가티되면 엇저나…그러지 안어도 지주령감을 따려엿다고 두주일동안이나 갓쳣다나온후로는 순검들이 여간미워하는것이 아닌데……』하고 생각하니 가슴이 덜컥나려안고 온몸에 소름이 쪽씨첫습니다『내가 왜 이럿케 방정마진생각을할까』하고 자긔스사로 멧번이나 그러한생각이 고개를 쳐들때마다『아니다 옵바야 그럴리가잇나……케일에 불상한 우리들때문에 그런 늠을하드라도

결코 옷잡히지는 안켓지…』하고 억지로 내려눌러도 보앗스나 억케하려면 억케할사록 더욱 엄연한사실로낫하나 보이는것갓햇습니다 주재소에갓첫다 나온후로자긔집 건느방에 낫선 젊은이들이 자조 드나들며 무엇인지밤집도록 숙덕이든것이나또잇혼날새벽이되도록 무엇을하는지 덜그럭 덜그럭 소리가새여나오든일이 모다 마음을조이는일이요

더구나 그옵바의성질이 원래 유순할때는 양과가티 아조유순하다가도 한번노하든지 노할을직푸리거만하면 그야말로 성난사자와가티 므서운것 명순이는평소의 경험으로 보아 잘알엇섯습니다 그런데 그럭케 무서운 성질을가진 그옵바가 만일 그위태한일을한다면 정말 몰불을 헤아리지안코 마우 덤빌른지도 모르는터이라 아모리 그밤정마진 생각을 그만두자 그만두자 하면서도 옵바를안기고위하는정의가 도모지그들허락지안엇습니다

그럿케되니까 철마보다도 도리혀 그옵바의신상이 한업시 념려스럽고 더 애가씨웟습니다

그렇것만 이 속알흔사정을 아모한테도 하소하지 못하고 벙어리냉가슴알틋 자긔 혼울로 걱정하노라니 원체 남의집에와서 덧못치여 편치못한 살림을하는 그의고생은 더욱 말아니엿습니다

이모부는 원래완고한어른이라 자긔동리의자식이라그런지 또는부모업시 불상하게자라난것이라고 그런는지 여러가지로 편의도주고 또 사랑도해주엇습니다

그러나 이모는 아모래도어머니와는 다르게한 간격이커잇는까닭에 그럼직런일을둑리곳코이약이하기도 거북하지만 도리혀것불리이약이를 내엿다가당 넘히 소문만퍼트리여 옵바에게ㆍ더불리한일이 도라가면 엇절가 하는생각도잇서서 그이모에게까지 옵바의일도 김철마의일도 모다 거짓말로 추어바렷든것입니다

『옵바는 여긔서 살수업스닛가 서울로돈버리를 하려갓는데 버리가조면 철마까지 다려가고 나종에는 자긔와지 마자다려가겟다』하고 엉터리도업는 거짓말을 하엿든것입니다

毛糸編物講習會

主催 文化女子裁縫學校

第一回 毛糸編物講習會

時日 四日夜六時半부터始作
場所 佛敎敎務院內文化女子裁縫學校
科目 세ㅡ타、족기、목도리、아동복、모자 스타킹、장갑、만또、其他各種
會員 百名 會費 五十錢 申請場所〈文化女子裁縫學校 樂園洞粉玉手藝舍〉
講師 李春壽 朴漢杓 丁七星 朴粉玉 金光浩 外
─(申請못하신분은即席申請도됨)─

後援 朝鮮日報社學藝部

難病이繼續救助되는 神經痛루마지스의 絶對的古代名方

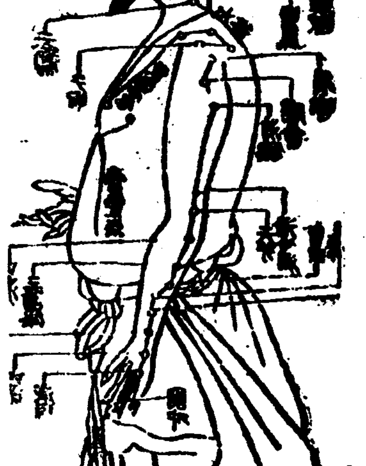

和漢方으로神經痛이라하고、或은風濕痛痺라고하는神經痛僂麻質斯는、血液中의毒素로하야血行이阻害되어、全身의神經組織이傷하야骨節、四肢、腰部、背部顔面、足底等에浮腫、疼痛、麻痺가생겨、全身又는偏身이發熱하야、痛苦를참기어려우며、治療를等閑히하면 一生不具의身體가되며或은生命을잃케까지되는難症大患이나、洋方에서는全혀治法이업습니다『사루자ㅡ누』『나토리옹』의應用 에는危險한副作用을作하야、『데아데루미ㅡ』의電氣療法이나電氣浴이나、紫線光線療法이나、按腹『맛사ㅡ지』鍼、溫灸、溫泉等의諸療法도、局部的外面的의姑息手段에不過하기쉬우며、再發再惡의念慮가잇기때문에、只今으로서는도모지道理가업습니다。

이光輝된治療界의進路를托開하는것은참으로西洋에나南洋에도업습니다。또엇더한人智를가지고라도創造할수업는天然의植物性의原子인和漢藥物이잇슴은이라는것이漸次萬國의治療界에確認되게되어、近來和漢藥의研究熟이東西各國의藥化學界에노파지、權威잇는世界的醫學者、博士等은거의一致하야洋方보다和漢方의進步되엇슴을承認하고當時의書에잇는由死回生、不老不死의秘藥도、實際로草根木皮에依하야엇는다는學說이各大新聞紙上에發表되어、西洋人이얼마日本으로治療하러오는現象입니다。

참으로이毒素를使用치안코人體內에潛伏한病根을除하며、血液中의毒素를업새어、如斯한難症을根治하는良方이日本에잇다는것은、歐米人의생각밧기올시다。그런데가튼和漢藥이라도、우리宇陀野藥野產의純良原料를使用하야、古來無數한人命을救하야온『野久之』에미치는것은絶對로다른것에서볼수가업습니다。

모든療法에失望한사람들이모다一服하고곳그効驗에蘇生하야깃버하는가장오랜歷史와만흔治驗實績을가진當家의秘方『野久之』가잇기때문에、當地方에는거의그것이絶跡되엇습니다다一般世間에公表한시일마아니되엇슴에不拘하고어떠한容態의사람에게든지的確히奏効하야壯健히됨으로遠國에서感謝를爲하야來訪하는사람도만습니다。

『野久之』의由來治驗例等의詳細說明書는『朝鮮日報』를보신다는뜻을記入하야東京市京橋區新榮町四ノ一藥野莊東京出張所로藥書로申込하시면贈呈입니다。

自動車運轉士養成

教授十餘年 免狀을得하기까지無料로練習하고就職紹介 絶對責任

公認 自動車運轉士養成

月收八十圓、百圓은容易 目下入學의好期無試驗入學許可宿舍有함

規則二錢切手封申込送

京城府岡崎町停留所前 設立官認 朝鮮自動車研究所

◇朝鮮總督府警務局許可!! (一部五十錢送料四錢要先金)

最新改正

朝鮮自動車法規試驗問題及解答

附全鮮各道自動車取締規則

試驗期日은臨迫하엿다?오래동안期待하든本書를읽고今回試驗에는合格이되십시다絶版前本書를速速求讀하라

本書는自動車法規試驗問題와答式으로누구나다알기쉽게解答하엿고自動車取締規則‧自動車檢查施行心得‧道路取締規則‧自動車運轉手試驗施行心得‧全鮮各道自動車取締規則施行細則等을明白히陳述하엿다

發行所 京城府鍾路二丁目四十二番地 廣韓書林 振替京城九五四五番

東京百貨商工新報

본호六日出來

우리는아즉까지日本商品을購入하여팔지라도『진고개』와釜山、仁川、平壤等地에잇는日人仲介業者를속에너어가지고빗싼物件을消費者에게供給하여왓다既往우리가生產하여팔지못하는동안日本商品을購入할때에는朝鮮에잇는仲間都賣商(日人)의손을거치지말고우리스스로가日本直接輸入하여파려보자!!

이런意味에서朝鮮人產業發展上에一部分的意義가잇는日本商品의購入機關誌를異域東京에잇는우리사람의손으로發行하게되엇다

見本誌六十餘頁四六倍版美麗寫眞入廣告、實務雜誌一部式無代進呈하겟나이다。但商工業者나消費組合同購買組合等의申込에限하야

廣告術、販賣術、實業通信、商工뉴ㅡ스、商工統計、趣味記事 等滿載

本誌購讀料 三個月 三十六錢 半個年 六十錢 一個年 一圓

發行所 東京市神田區仲猿樂町五 東洋通信社 振替口座東京八〇〇四四番

味の素

성공 성공

아지노모도를처서 요리를한뒤로난 손님은만아지고 고기갑 약념갑슨 적어젓스니 주관이슨다 성공이다 성공

양념가루

味の素 (아지노모도)

005567

李王家御用達 鈴木商店

11—2

各地水組稅問題

七萬圓收穫에 水稅十一萬圓
엉터리업는수세 東面水組에서

【[illegible]】 금년은곡가의폭락으로 각수리구내에서는수세에대하여 문제가만은중 경남동면(慶南東面)수리구내에는 바간농장이 약칠할이상이라는데: 이에대한 수리세는십일만원인데수입은게 우벼만석입에일석에칠원식하며 도 저우칠만원에불과한데 비료 대그타필리비공과금을가하면전 수회으로도반이상이부족된다고 한다

梁山水組 水稅半額決議
地主들이모여

【梁山】 량산수리조합구내지 주총대회의원(地主總代會委員) 들은 지난십일일오전십시 부산 상업회의소에서 위원회를 개최 하야 곡가폭락에따라 결의를하 고 금년도의수확불환가가티(換價値)는전년에비하면반액이임 으로 수리조합비등도 반액만금 년에납부하고 잔액은조합채(組合債)에편정식혀커리자금으로 연부상환(年賦償還)으로납부할 것을 원칙으로하고 총독부급도 도청에진정 청원하야 목적을관 철하기로결정하고 동일 오후두 시 도지사를방문하고 각관계자 들은 력방진정하엿는데 지주로 서 이만한공상완하운동이 일어 나니 이보담도더공상에 귀하여 잇는농민 소작인들은 얼마나더 큰 운동이잇스리라고 매우주목 중이라고한다

楊光、同仁兩組 水稅延納決議
穀價影響으로

【新義州】 평북충류수리조합 (忠流水利組合)에서수세감하운 동을 이르키는 동시에그불웃은 다시 동군동면에잇는 양광수리 조합(楊光水利組合)에서도금년 곡가폭락에따러지살갑으로는도저 히수세를 물수업스니 수세를연 긔하여달라는 결의를 평의원회 에서결의하고적극적운동을이르 키기로되엿다한다 이외에도 정 주(定州)동인수리조합(同仁水利組合)에서도 수세 연납운동을 이르킬모양이라한다 그리고이운 동은곧 북도의각수리조합에서도 이러날모양이라한다

忠流水組에서 水稅減下運動
不納同盟決議

【新義州】 룡천군양광면(龍川郡楊光面)에잇는 충류수리조합(忠流水利組合)에서는백상현 (白尙憲)김약선(金若善)최재걸 (崔在杰)배봉구(裵鳳九)백학찬 (白鶴贊)등 오십이 삼십삼일[illegible]

날로深刻해지는 各地農民慘境
經濟恐慌으로

【楊州】 양주군(楊州)에는근년 에비류업는 혹독한 수재를당하 야 올가을풍년가을을 당함에도 불구하고 벼한말 공한되박을거 두지못하고 생활을 할수가업 서서렬쓰라린가삼을 부둥커쥐 고 남부여대하야 산설고물설 남북만주로 표랑의 길을떠나 는자가 련속부절한중에 각처에 도량하는 채귀들은 추수기를 긔회삼아 채무독촉이 성화가를 뿐아니라 립도차압이 빈빈하다 는데엇더한채권자는채무자는알지 도못하게 채무자의 소작도을강 제로차압한후 벼를전부 비여갓 다는바 지주측에서는 채권자를 상대로 소송을케기 하리라는데 물론 채귀하고 무인도한 채귀들은 몽매한농민들의 아무것도아지 못함을 긔회로역여 별별괴한수 단으로 농민을약탈함으로 일반 농촌인심은 극도로불안 하다고 한다

【長春】 만주(滿洲)에는 금년 이삼십년내에 처음보는 대풍년 이라고 전하야스며 오곡을불론 하고 결실이다잘되여 수확이왕 년보다 이삼할증수가 되얏스며 조추에 백미삼두입일입(白米三斗一叺)에륙원륙칠십전식 하얏 승으로 농민들은 금년에는남에 빗을갑고도 다소간에 량식이남 겟다고 하야오든바인데 의외에 근일에일르러서는 백미시세가 대폭락하야 백미삼두입일입(白米三斗一叺)에 이원팔구십전(二圓八九十錢)이되얏승으로 만주 에조선농민들은 농사지은벼를 다팔매하야도 남에빗을 겸반도 갑지못하게 되얏승으로 다파산 지경에 림하얏승으로 농사를잘 지어도 쌀밥을 먹지못하게되야 남북만주에 조선농민들은 대공 황중에 싸혀잇다 고한다

【佳麗洲】 만나보기동은옴가는 황중에 싸혀잇다고한다 해풍에도 살수업서 죽느니사 느니 이대로가느니 민심은자못 흉흉한 가운데 점점떠러지는곡 가는한정업시 내려가 작년에백 미한말에 이원사십전 하든것이 금년에는 단일원내지 구십전까 지하게되니 이야말로 엽허지나 삼베지나 코는깨지고야 말려이 아니되면 추수한것으로라도 가 지이정엽는채귀(債鬼)들은돈이 커오라니 부득이아니 출수도업 고주자니 몰가불 채귀집으로수 확고를옴길수박게업고 우리농 민들은 산중에도토리박게 주어 볼길이업다고 빈농촌에서 부르 짓는소리뿐이라고한다

【進永】 금년은희유의풍작이라 하여케입회 수확예상이 발표되 자곡용관색 몰가가허락 가라의영 향도만켓지마는풍작으로 인하야 곡가는 무참히도커락되여 농민 의생활은 날로참담하여 가는데 실수 확귀를당하매 다수소농가 를밧은한중진영(曆)재황씨의 말 에의하면 금년은온세상이다 풍 년이라하나 실상은평년작이 못 된다 벼발육귀에도 장마가커서 다소수 확에 감소는 잇스리라고예상 은하얏스나 실케라조사하여본 즉 작년에삼석 난것이금년에 는 겨우이십석에 지나지못할 에 예년풍작에 비하면약삼할가 량 감수가되여 상상이외인데 금년의흉작은 전선을통하여며 락동불하엿승에 수확에대한감 소도 그의동불하리라고 생각 되는바 우선대풍이락것으로 곡 가는말할수 업시 참락되엿는데 수확은 평년작보다도못하니 우 리농민은 사라나갈길이 막연하 다고하는데 씨외삼사소농가들 도와방한긔자에게천괴와가튼말 을하며 미가내책으로는 실게와 부합되는수확예상발표를속히하 는것도한도움이되리라고한다

【安邊】 다른물가는폭등하여 도 유독농민들이 지여노흔쌀갑 은 폭락에 폭락을가하는이판 에 겸수록한 얼굴로호쳐삼속 옷을입고 등에다 쇠박쇠박걸 머시고오는것은 그래도쌀박게 업는터이다 혹이나오는장에는 좀나을가? 이른아츰부터 모 혀드러 시세만 엿보고잇는지 난음력팔일 안변시장 시세를 보면 쌀은대산가더만코 사는자 는적엇스며 쌀갑은 최하로일두 에일원팔십전 곡소일승에겨우 구전박게안이하엿섯는데 이러 케 폭락에폭락을하다가는 참으 로금후큰일이라고한다

【城津】 함북성진지방(咸北城津地方)은 풍작에반하여근래의 드믄흉경의영향도만은바엿든농 촌에서는권당간에[illegible]로죄하여도 돈 곡식이빈빈하야도실(盜失)되는줄 임으로 일반농가에서는 불안중 에잇다한다

【梁山】 미가의참락으로 점점 고경에 드러가는농민들은 농사 비용비로대금 구체금등에 성화 독촉을 바다오저더욱히호세(戶稅)에도 독촉을바닷스나 납세 할가망이업서 시장에 가저왓든 미곡을 바드라고 상북면(上北面)에 가저갓스나면당국자로서 도처분방법이 곤란하여지연되 더라도 돈으로 납세하라고하엿 다는데과연이런현상이곳곳에이 러나리라고 하야 일반인심이흉 흉하다고한다

【文川】 곡가는 거익참락하는 데각종물가와 전긔료금만은 여 전히계속함으로일반의비난이자 자하다는데이제문천군(文川郡) 내의음식물가격과 전긔료금급 포목가격을 조사하야 보면 [illegible] 한상에이십전 오십전으로부터 [illegible] 일원팔십전광목일척에 칠전이라 고한다 이것을다시군에비교하여 [illegible] 에관하야 볼지라도 원산에서는 십촉에 삼십칠전식하는데 일원 식권식바드며 그뿐만아니라료금 을정긔에 지불치못하면 전긔밀 송을 정지하는동그들의 무리폭 리는 이로말할수업스며 곡가가 폭락하면 폭락하니만치 그판치 각종물가도 감하여야 사리에당 연난일이어늘그럼에도 불구하고 곡가가 등귀할때이나 폭락할때 이나 몽임한료금을 밧게하는것 은음식영업조합의 무책임한 것 이며 타군보다 이십원전이나더 한전등을 사용하면서도 료금으 로말미암아 종종의 고통을당하 면서도 하동의말 년마되도 못하 는것은 일반수요자의 무능이라 하야 일반 사외여론이 자못돌 흔농시에 수용자의 비난도사자 하다고한다

【長興】 전남장흥군내 (全南長興郡)에는 미심이 낫낫이 흉흉해가며 떠나서 각종물가가 [illegible]

【洪川】 허울소론풍작으로곡 가참락과동인정한채권들의발호 로말미암아 세농민들은 나날이 [illegible]

일에 도당국에 동조합장김■■(金■■)에대한 불신임과 수세 감하에 대한진정을하엿다 그내 용은 동조합은 소화삼년에설립 된것으로 이백여정보의 몽리구 역을 다시확장하야 종래동구역 내의지주조합(地主組合)에서관 리하든 구역으로 편입하야전부 삼백륙십정보로 되어잇던동 새 로편입한구역은 수세부담액의 칠할을 납부하게되엿다 이에대 하야 구구역관계지주들은 가튼 몽리구역에서 신,구를차별하야 납부하게함은불공평할뿐아니라 이것은 현재조합장이 신구역의 리해를 몽호한다하야 불신임하 는동시에 감독관청으로 충분이 감독하여 달라는것과 또종래의 수세를 금년에 미가가커락하야 감당키 어려우니 신구역과가티 칠할을 납부하도록 하여달라는 것이다 구구역지주들은 만일이 문제가 관철되지못하면 일케히 수세불납동맹으로써차우고귀한 다는데엇지해결될는지자못주목 된다 답변이 구구하든모양인지 군청 에불려이 잇다하고 군청으로떠 나가고 지주들은 그대책으로협 남도지사에게 불신임을 커거 [illegible] 엇다는데 이사건에 대하야일반 은조만당국의 처리를 주목한다

蟾津江水組 地主大會開催
수세부담문제로

【河東】 지난십월이십칠일오 전일시에 하동읍(河東邑)에서 섬진강수조구내 지주대회(蟾津江水組區內地主大會)를 열고 협영씨사회(脇永雲一氏司會)로개 최하얏는데 근년희유의 곡가폭 락으로 조합비를 전부지불할수 업슴으로 전년에비하야 삼분일 을지불하고 남어지이는년부(年付)상환키로하고 실행위원을 선거한바 다음과갓다고한다

◇實行委員=脇東崩 愼鏞拡 脇永雲一 李輔衡 金敎華 高木千太郎 栗木

未墾地에도 水稅를徵收코저
穀價를憑藉코

【北靑】 북청량덕수리조합몽 리구역(北靑良德水利組合蒙利區域) 내량가면조리(良家面朝里) 간선말단(幹線末端)에잇는 약십정보(約十町步)는수량부족 으로폐답한지이미수년이라그러 나 조합당국은 몽리구역내로지 라는 리유로써 수세납입고지서 를 발부하엿슴으로 이에지주측 은 이의신입을 데귀하엿스나조 합당국은 또다시 불가라는리유 로 수세납입독촉서까지 교부하 엿슴으로 지주측은 억울함을참지 못하야 지난일일에 조합에살도 하야 우리가 수세밧치기를피 하거나 또이토지를 달니리용하 려는고의로 폐답하엿다면 몰으 거니와 수량부족으로 인하야폐 답한것이 안인가우리가과거의일 은말할것도 업시 우선금년에와 서 량가면조리말단에 잇는현재 개답한 토지의 도작형편이엇더 한가?미숙이 엇재 낫스며모다 거더야 수세나되든가? 수세는 고사하고 수확이 전연업다고하 여도 과언이 안인만큼한것도잇 지안이한가?이것이모다원인이 어데잇는가?수량부족으로인함 이안인가 지금 개답한토지수 확도 그러하거던 만약폐답하엿 던토지를 개답하엿더라면 그형 편이 엇더하엿겟느냐? 지금남 들은 풍작을 운위안하는가?생 산초과로 처치곤난을 말치안 보고 이미폐답지까지 수세를 징수코저하는가 억울함을 말하는 데는당국에 잇는리사 좌등씨도 [illegible] 라고한다

大正水組稅도 延納期成同盟
십년간분납키로 地主會에서決議

【龍岩浦】 지난삼십일일오 은아춤부터 우천(雨天)임에도 불구하고 원근지방으로부터 오 륙십명의지주가 모여드러 동일 오후세시경부터 룡암포천도교 종리원(龍岩浦天道教宗理院)에 서 대정수리조합비 연납긔성동 맹회(大正水利組合費延納期成同盟會)를조직하고 압에와가튼 사항을 실행하기로 결의하는동 시에 또기타관계당국에 진정또 는교섭하기위하야 김용규 황관 하(金容圭黃觀河)외십팔명의상 무실행위원을 선거하고 동오후 여덜시경에해산하얏다고한다

一、昭和五年度부터後十個年間의延納으로할것

二、大正水利組合의組債償還期를延長하며並히其利率을引下하도록借換하야組合의資源을緩和케한後組合費의賦課率을低下하야써組合員의負擔을輕減케할것

三、本會의經費를充用하기爲하야會員一人에게會費二十錢以上을徵收할것

附帶決議

四、昭和五年度借入한肥料資金의償還期를昭和六年五月末日까지延長케할것

金泉農民들禁酒
飮酒消費不當타고
곡가폭락이때

【金泉】 요사이 전조선적으 로 미가가대폭락되는관계로 풍 년은되엿스나 오히려 작년재작년 보담 일반상점의매매가 한산할 뿐아니라 농민의생활이 극도 로 도탄중에잇다고하는바 매일 보도되는바 이어니와 사실상 외래의 공산품가격은 대부분이 재래를 그대로 지지하고잇슴 에도불구하고 오즉 미가만이정 가이하로 폭락이되어 김천지방 에서도 벌서벼에 일원이십전까 지처떨어진것이 잇섯고 [illegible] 에오진엿까지나려서 일반 농민들 [illegible] 하엿다 는데 [illegible] 야일반농민들은 마시고십은술 을아니마시고 참는바람에 최근 의술매매상고가 위반적으로 [illegible] 감소된상태에잇다고한다

新築中이든 咸興停車場燒失
지난일일오후아홉시에
被害는七萬圓假量

【咸興】 지난일일새벽부터일 기는 금시에령하로 내려가며바 람은 사정업시부러오든동날오 후 구시삼십분경부터 사만삼천 원의 건축비를드려지은함흥역 (咸興驛)이 맹화에싸여 겨우일 두시경에 진화로 전부소실되엿 는데 화인은역장실과 이등대합 실 사이에잇는굴뚝에서 실화 된것이라하며 손해는 약칠만원 에달한다는데 가정거장(假停車場)을짓고사무를취급은 계속한다 는바 아마정거장이전부 소실되 엿다함은 조선에잇서서 처음이 라고한다

平壤合同演奏

【平壤】 가을철을어서평양에 는수삼회의 음악회가잇서 적히 이가을은 음악의씨―즌을 이루 게하엿는데 오는륙일 오후칠시 부터는 평양악우회(平壤樂友會)주최와본보평양지국(本報平壤支局)후원으로 부내백선행기념관(府內白善行紀念館)에서개최하는제일회합 동연주회(第一回合同大演奏會)는일즉이평양에서구경하지 못한만큼 각방면의 음악을망라 하엿고게다가 재양각국악사(在壤各國樂士)총집합대연주회라 는데 학교측으로는 각전문학교 音樂部,各中等學校音樂部)와각 남녀중보교와 소학교까지 총출 연하게 되엿스며 미국인과중국 인과일본인 악사가 각각자긔네 의연기(演技)를가지고출연하게 된것은 누구나한번 보지아니치 못할만한 조흔긔회라고 한다

授業料못바처서 生徒五百名退學
一年農事는立稻差押當하고
子女들은돈업서學業을中途而廢
慶尙一帶農村慘狀

【釜山】 경남일대(慶南一帶) 의농민들은 십여년만에 처음보 든풍년을마저 산농이나그러든 얏든것이 혹독한 채귀(債鬼)들 에게참혹한립도차압(立稻差押) 을당하고 빈약한농가에서는 겨 울을 압두고사라갈일이 막연하 다하며 일로인하야 자연농가중 의 아동으로퇴학(退學)또는 결석 을 부득이하게되는수효가 점차 늘어가고잇는 참상에 싸커잇도 형언할수없는 형편에 잇다는데 경남당국에서 조사한도내각보 통학교(道內各普通學校)의상황 을보면함양(咸陽)산청(山淸)울 산(蔚山)창원(昌原)마산(馬山) 동래(東萊)거창(居昌)등각군을 통하야 퇴학생만 침해중에들파 구십명내이든것이구월에드러을 지에 격증하야 삼백이십명이요 십월에 드러오면이란 다수에 달하엿스며 금후도 그수가더할 모양이며 이가티 퇴학생이다수 히 생길으로 흑천영향을밋치되 는것은 수업료수납성적으로인 한학교재정곤란이라고한다

各地霜雪과 初氷
예년보다일너

◇豐山 [illegible]지방에는 가을 일기가 꽤온화하여 봄날과다름 이 업더니 별안간 지나간삼십일 일에 북풍이불기시작하드니 추 어지서 삼사일에는 비와눈이섞 기여와서 아즉은가운데 그냥서 리(霜)[illegible] 에 해체에손해 를닙히는 [illegible] 일도계속하여 추워서 약간에는 이와는바 이거스로 [illegible] 씨어되엿스며 전년에비하면 한 주일이나일즉이 눈이왓다고한다

◇長春 북만주(北滿洲)에는지 난이십륙일에 첫눈이온후 그엇 흘날에는 흑하에는 결빙하엿다 함은 이미본보에 보도한바아니 와 지난삼십일일에는 장춘(長春)에도눈(雪)이오의 이상이엿자 엿스며그후도칩다고한다

◇白川 황해도백천지방에는지 난삼일일부터 갑작이 치위지가시 작하드니 어일새벽에는 박게노 흔그릇의 물이빙(氷)이 어되 엿고 동일 오후두시부터는 눈 (雪)이 날이엿다는데 작년보다 일해동안이나일흔모양이라한다

◇洪城 충남홍성(忠南洪城)일 대에는 지난삼십일일밤 부터 비가 쏘나지기 시작하며그후 [illegible]가 돌변하야 상당이슬 돈치 작나이일아춤 여섯시경에 약 오분동안눈(白雪)이 와서잠 간동안 은세계로 화하엿다한다

◇成川 지난일일성천지 방(成川)에는 지난일일날 일일 에긔후가 돌변하드니 오후 여섯 시부터 눈이나리기 시작하며의 일에되는 이일에서 적시안은눈 이든삼십일 나리는중이라 하나 농작물에는 하등에 영향이업스 라고한다

◇慈城 평북자성에는지난삼십일 이삼구일 일흔나침부터 하을에 는[illegible]눈이 덥히고 찬바람이 이러 나며 몹시치워지드니 가을철이 치욕으로 백설이 분분이나렷다 고한다

◇江陵 강릉에서는지난삼십일 일오후부터 때아닌소낙비가 패연히나리기시작하여옥침월장 마모양으로그날밤을지나그익일 까지 수일[illegible]에 일이기까지 일종 이상이나 증수되엿다는바 벼는 어무위 남녀천에 볼이사혀 와서이삭[illegible]이모도썩어커 하고 들에빌려잇는 곡식을패연 [illegible]아즉 거더드리지못 야직개일지미가보이지아니하야 싹이나는등 그피해는 막대하야 설상 가상으로 농촌에경제공황 은 더욱 심각하여간다한다

乾燥式奬勵問題
출장원의횡포로
농민에게被害만허

【黃澗】 충북황간면(忠北黃澗面)에서는 지난이십삼일에리 모(李某)김모(金某) 가동변우매 리(周南友梅里)에출장을가서는 [illegible] 케켜다격과료를시켜의참상을연 출한다함은두보한바 어니와전수 확을보조리바처도비료와농비는 고사하고천신만고로피땀을흘려 갑은 결국 수모로 노력검에도 불구하고 해엽시과중한 소작료 를함부로 올예매는 악지주가발 호하야 파산을불면할 농민들의 생활에 설상가상의 중첩곤경을 던저주는 악지주가잇다 진주군 금곡면(晉州郡金谷面) 정세홍 (鄭世洪)이란지주 (큰저주는아 니다) 는사천읍동면(泗川邑東面) 공지에四여두락토지소유가 잇는바 그는 원래다른지주보다 도 과혹한 소작료를징수하는관 계로 말성이 만타는중금변에와 서 또한층 곡가가폭락되니지세 를보충한다는 무리한 구실로평 년에 저정으로도 징수하는외에매 두락에 대두로 한말닷되식을더 하엿다는데 소작인들은 제추만 농에 눌이여 소작권이나떼일가 [illegible]

莞島海苔漁組 流會內容調査
조합당국자의음모라고
會合되엿든總代들이

【莞島】 전남완도군해태어업 조합에서는 지난삼십일일에 총대 회를소집하고 소화사년도 경비 결산 감사역선거 기타중요사항 을 결의할려이때 동조합리사로 써 출석한 원이정수에 달치못하 나 회의를유회한다고 선언하자 모엿든 십여명총대들은 결과하 야 리사와격론이시작되여 회장 은 일시수라장이 된다음 총대일 동은발하기를 조합에서 형식은 회의를소집한다고하엿스나내용 으로는 조합당국자가 유희유모 를 한것이아니냐고 장시간을만 하다가 우리는당국자의원에을조 사하여 그잘상을밝힌 조합원에 게 보고하자는결정을하고 즉시 회장하여 군당국과 경찰당국에 유회된 전말 취명한후 곳지조 합에 항의키로 방금그대책을 강구중이라는데 일반 조합원들 은 그태도를 매우주목중이라한 다

米價應急問題로 關西農協組織
全定州農民社提案
二十八日에討議決定

【定州】 관서농민운동자협회 (關西農民運動者協會)와 전정 주농민사(全定州農民社)에서 는현하심각화(深刻化)하여가는 미가폭락의 영향으로 한농촌 구급문제에 대하야지난 십사일 관서농민운동자 협회에서 그대 책을 강구하기로되어 그동안농 촌의실제정세를 조사하며 한편 으로중앙인 정당격연체와 각신 문사를 방문하고그대책을 토의 하야오면중에 지난이십팔일 오 후두시부터 정주청내에 잇는전 정주농민사회관에 농촌유지 십 여명이 회합하야좌담회(座談會) 를열고 토의한결과관서 농민운 동자협회와 전정주농민 사의안 (私案)으로써 압헤와가튼 당면 응급대책안을 발포 한바민중의 여론을환기하며당국의 반성을 축 하게코져하엿다고한다

一、米價調節 朝鮮의籾餘米六百萬石을政府에서正租每斤六錢價로時賣上하라 公課金及負債一割은正租每斤六錢價로換算하라 物價를調節하라

一、農村의負債問題 農民의負債는正租每斤六錢價에이르기까지支拂猶豫하라 最低農民層에對하야最低利資金(年七厘)의貸付를實施하라

一、負債問題 官公署及產業團體([illegible]森林組合水利組合)等의經費를節約하고俸給을減下하야農民의負擔을輕減케하라

一、滿洲粟輸入에對하야 現下鮮人의生活狀況으로는不得已輸入하고[illegible]

一、物價引下問題 物價(都市商品)를[illegible]引下하고 運賃等을率先하야引下하[illegible]

兩面民大會開催
豐湖停車場設置
만춘동과풍호에서

【城津】 함북성진군학남면풍 호(咸北城津郡鶴南面豐湖)에정 거장을 설치키로 긔성회까지조 직하고 도와군당국에 긔성방남 을교섭진정중이라함은이 보한바 이케정거장설치문제로학성학남 (鶴城鶴南)량면민이회를개최하 고 량면의 통합결의를표준하여 회를 개최하리라하는데 오는 팔일오후십시(十時)에량면민대 회를 만춘동(晩春洞)과 풍호동(豐湖洞)에서 동시에 개 최하기로 되엿는데 일반면민의 다수참가하기를바란다한다

洪川貞淑女學校 二十週年紀念式

【洪川】 지난시월삼십일홍천 정숙여학교에서는 창립 니십주 년긔렴식을 당지 례배당내에서 성대히 거행하엿스며 당교(當校) 에 [illegible] 동안을 진력하야주 신리규섭(李圭燮) 리홍근(李弘根) [illegible]삼씨에 공로표창 식까지잇섯다한다

金化音樂歌劇

【金化】 김화유치원은창립이 래유지곤난으로폐원의운명까지 잇섯스나 작년봄에 후원회를조 직하고 근근이유지해오는바장차 닥쳐오는엄동을지내기위하야서 는[illegible] 빈약한설비임이라 부득 이[illegible]지경임으로서김화지 국후원을 넛어지난이십일밤에 음악가극대회를 열고 [illegible] 세분을 초청하고 원아총출연 도생서 [illegible]으로 환호를 가리키엿 든바의외에만도케씨의원조를 낫 아마청황으로 것을 갖섯다는데 유치원에서는 원조하신여러분 에게만강의감사를드린다하며이 번금권수이는날에와갓다고한다

◇總收入金百九十圓也
內譯入場料八十五圓
義捐金百五圓

義捐芳名 貳拾圓[illegible] 拾圓[illegible] 五圓朝鮮日報金化支局 李錫鏞 朴永熙 [illegible] 李志鉉 貳圓金洪範 同和商會 金鳳駿 [illegible] 張友俊 盧一昇夫人 [illegible] 李鍾範夫人 池龍錫夫人 [illegible] 吳徹煥 [illegible] 金錫根 鐵翼煥 金孝成 凡達 李凡達夫人 朴允文 李鍾 宋[illegible] 金[illegible] 丁[illegible] 金[illegible] 五十錢[illegible] 母親 貳拾錢[illegible] 菓子一[illegible]小山田二郎 [illegible]支出金百九拾圓 內譯物品購入金[illegible]四十五圓 樂士旅費 [illegible] 殘額[illegible]百四拾圓

●道林面長運動熱烈【和順】 전 남화순군 도림면장(全南和順郡道林面長)은 과거 보한바 빈정이되 야퇴직을 당하엿는데 면내일 부인사들은 복직시키자하야 진 정서를 도청과군청에 제출하엿 다하며 한편에서는 면장이되고 십다고 암중비약으로 맹렬히운 동을계속한다는데 일반은 안모 정모를 배척하고 [illegible]가유망 하다고한다

洪川個人庭球大會

【洪川】 오는십일월이일삼일 량일간을 리용하야 홍천원소년 회주최와(洪川少年會主催) 홍천 정구대회구락부 후원(洪川庭球大會俱樂部後援)으로 홍천개인 정구시합[illegible] 코 트에서 개최한다는바 정구선 수는다 수참가하야 시합을하야 주기를바란다한다

一、時日 十一月二、三兩日
一、場所 洪川公普校코―트
一、會費每組一圓
一、賞品優勝旗外賞品多數

●李炳氏美擧【和順】 화순군 청풍면(和順郡淸豐面)에잇는일 교져인 보통학교가 창립되어지 난구월 십삼일부터 개교를하고 림시교사로 사용하는데 개교 당시에 보성군 [illegible]면(寶城郡[illegible]面)에서 이거하여 동면[illegible] 에단어린아이회와술솔 히사는 [illegible](李炳金)씨 가금백원을 기부하엿승으로 개 교식비와 운동구 구입에충당 하엿다는데 [illegible]으로 교육에청 닐잇승을 칭양이 자자하다한 다

釜山海雲臺道路工事計劃

【釜山】 목하공사중인 동해안선 부산해운대간(東海岸線釜山海雲臺間) 의해운대기장간(海雲臺機張間)의처서구선설 공사는 청부철도 공업회사경성 출장소에서 십이월이일 해운대 우편소압광장에서 그공식 을거행할터이라한다

●金海庭球大會【金海】 구약 긔보한바와가티 김해지국 후원으로 지난이십구일에 개최하기로 한전포개면 정구대회는 당일에 비가나리엿승으로 중지하고 다 음일요일인 이십륙일에 개최케 되엿는데 다수한관객의 포위에 오석현(吳錫鉉)씨의주심으로벌 시반부터경긔가 열니어 오후두 시반에폐회하엿다는데당일에각 선수들의 민활한긔술은 가관이 엿스며 더욱최후결승전에 드러 가승리의영광 쟁탈전은 실로파 천적으로경쟁을하다가 결국[illegible] 원양분상남가 김귀청 권억근조 를 [illegible]하고우승하엿다한다

紅樓夢 (一六六)
涵雲 譯 夕影 畫

瀟湘館春困發幽情 (六)

이커덤 말다툼을할때에 습인 이가오면서

『어서가서 옷입으시오 노야 께서 대감님이 부르시오』

하매 보옥은 이말을듯고 갑 작이 벼락이나 치는것 가티 서 이것저것 돌아볼것업시빨 리 돌아와서 옷을입고 원에 서 나오니 배명이가 중문밧 게서 가다리고잇스매

『노야께서 나를 웨부르시는 지너는아느냐?』

물은즉 배명은

『대감님 일은 나오시구요어 엣든지 뵈러가야할것이니까 거긔가시면 곳 아시게시요』

이러케말하며 보옥을 재촉하 야 대청모롱이를 돌아가면서 보옥은 마음속으로 아즉 스 스로 의심을하는데 담모롱이 에서 한바탕껄껄웃는소리가들 리매 머리를돌려보니설반이가 손벽을 치고 뛰어나와서 웃 으면서

『만일 이모부께서 너를 부 르신다고 하지아니하면 네 가 어듸 이러케 빨니나오 려들것냐!』

하다 배명이도 웃으면서 꿀 어앉지 보옥은 한동안 어 리둥절어하다가 바야흐로 설 반이가 자긔를속여낸것이라 고 생각하엿다 설반은 여네 읍을하면서 잘못햇다고 사과 를하엿다 그리고 또

『저아이를 넘우 나무라지말 아라 모두가 내가저애에게 청을해서 그러한것이니까』

하매 보옥은 어이가업서하다 가할일업시 웃으면서

『언니가 나를 속이여도 그 만이지마는 어째 아버지를 커들어서 말을 한단말이요 내가 어듸 이모 아주머니 께 엿주어 이러케하는것이 도리에 올수잇는일인가 좀 따저보겟소』

설반은 얼른

『착한아우야 내가원래 네가 좀 얼른나오기를 바랏기때 문에 꼿 이런말을 고회할 줄까지도 잇엇구나 다른날 네가 나를 속이려할때에도 우리아버지를 커들어 빨리 렴 그러면 그만이지』

보옥은

『에구머니 말슴할수록 더못 되게해!』

하고 또 배명이더러

『이 빌어먹는 잡자식아 이 빠까지 붙어먹자 무얼 하니』

하매 배명은 여너 고두(叩頭)를하고 일어낫다 설반은

『다른일갓흐면 나도감히너 를나오라고 하지안햇겟지마 는 래일초삼일이 바로 나 의 생일이데 누가 알앗나 그호씨(胡氏)하고 정씨(程氏)가 그네들이 어듸서생 겨는지 모르지마는 이러케 굵고 이러케 긴 아주연한 련근(蓮根)하고 이러케 큰 수박하고 이러케 길고이러 케 큰 섬라국(暹羅國)에서 슬린 섬라 도야지고기하고 진상은 백자나무향긔에 거 생선을보냇는데 너생각해보 아라 이네가지 례물이야말 로얻기어려운것이 아니겟느 냐?그생선과 도야지는불과 시귀해서 엇기가 어렵달뿐 이지마는 이런근과 수박은 어떠케그러케 길럿는지몰라 내가 먼저 우리어머니께 공 양하고 그리고 곳 너의할 머니께와 이모 아주머니께 좀보내드리고 내가스스로먹 자니 손복스러울가하야 이 리생각하고 저리생각하여나 밧게는 오직네가 그것을먹 을만한사람이기로 그래특별 히 너를 청하려온것이란다 마참 노래하는아이도 하나 와잇고하니 나고너고 하로 질겁게 지내는것이 어떠냐 ?』

이러케 이야기하면서 설반의 사랑방으로가니 거긔에는 청 객(淸客)의 첨광(詹光) 정일흥(程日興) 호사래(胡斯來) 선빙인(單聘仁)들과 노래부르는아이까지 와서잇다가 보옥이가 오는것을보고 문안드리는사람에 인사하는사람에 어수선하여 피차 서로보고나서 차를먹은뒤에 설반이가 곳 사람을식혀 술상을 차리라고하엿다

第一回 平壤合同大演奏會

時 十一月六日下午七時半
所 平壤白善行紀念館
樂壇 在平壤各國樂士와 各專門學校와 各男女學校와 各音樂團體

會費 三十錢均一、本報讀者二十錢
主催 平壤樂友會
後援 朝鮮日報平壤支局

麗水南鐵請負業者 計劃的勞賃詐欺

다섯달이나부려먹고 로임한푼안주고도망

勞働者側大騷動

【麗水】 지난이십오일오후오시경에 려수읍내본정통에서는 수백명의로동자들이몰려다니면서 이도적놈이 어데로 달어낫다 이도적놈을 잡기만하면 죽여버리겟다하고 이리저리소래며 소동을일으킨일이잇섯는데 그자세한 내용을알아본즉 남조선철도공사의청부업자가등조(加藤組)가조선에처음나와 공사를 착수한이래 로임(勞賃) 시간(時間)기타 여러가지에 무리한짓으로 문제가되여나오는중에 더욱 려수군 쌍봉(雙鳳)소라(召羅)양면구역공사를 배하(配下)지전권길(池田權吉)이란자에게청부(請負)를 식힌후 지전이는 수백명의로동자를사용하여 나오다가 돌연 지난오월부터 품삭을한푼도주지아니하야 일반로동자들은 돈을달라고 간청하엿스나주지안코 가등조에서 돈이나올터이니 걱정말고일을 하라함으로 일고요구하며 만약주지안흐면 일을못하겟다고한즉 아즉 돈이아나와스니 가등조에서 돈만나오면 틀림업시 한번에전부지불할터이니 염려말고일만 잘하라함으로 순진한로동자들은 믿고 일만 하여나온것이 지난이십사일까지 지전이가 청부한 공사를전부끗마첫스나 다섯달 동안에 돈한푼을 밧지못하엿슴으로지전이를찻고 품삭을 달라고 한즉 가등조에서 돈을차저가지고 이십오일오전 열두시안으로 와서 전부지불할것이니 조곰만 기다리라하면서 자긔긔구(器具)를운반하여간후 이십오일오전 열두시가되여도 오지안코 돌리는말이 어데로 도망하엿다는소문이잇슴으로 로동자와 대표자 수백명이 옵내(邑內)로쏘차와서 지전이가투숙하엿든 려수여관(麗水旅館)에쇄도하야수색하엿스나 지전은어데로 도망해버리고 지전의처(妻)와 서긔중본(中本)이란자만잇슴으로 지전을 차자내라고 야단을치고 한편으로는차지러 이리저리 쏘대는중에 부산(釜山)행긔선행차로도망하엿다는말이 들리는 사실이매 로동자들은 분로에 참지못하야 소동을일으키는바람에 오고가는사람들까지도 수십명식모여들어서 그악독한 청부업자들의횡포를 커주비난한다한다

이말을듯고 보상부사오(?)에 매채를 강구중에 어떤사람이 이것을보고잇다가 하는말이 여러분이가 보상에서 이러케떠들면 당국에서 어떤처치가 잇슬는지모르니 그러케안흐면 바둥수가잇는 즉 나는어떤일로와서 부사오에 잇스니 내일대표자 멧사람만오면 나하고가러 청부업자측과 경찰당국에 교섭하야 해결합시다 만약원만이 해결못된다면 어떤 문제는 도지사에게나총독에게까지도진정하야해결할만한일입니다함으로 로동자측에서는그럿케하기로하고헤여젓다

勞賃과物價 九千圓을不拂

가등조는계획적으로 지전과묵계가잇는듯

勞働者는勞賃減除에不應

별항보도한 로임(勞賃)문제에 잇서 지전이는가등조와 어떠한 계획적(計劃的)묵계를두고임금 오천원과 각상컨물가(物價)사천여원을 일푼도지불치안코 잘라먹으라는 수단으로 부산방면으로도망해버렷다는데 가등조에서는중간에서말을하기를 「지전에게로내줄돈이 일천이백원 밧게업스니 지전이만차저오면 이것이나마 당신네들에게로내주겟다」 함으로 일반로동자들은 오히려더분로한생각을품고왜내몸으로흘려가며 해준임금을 한푼이라도 감하고 밧겟느냐하고 긔세를놉히어전긔려수여관으로쪼차가서지전의처와서긔를 치켜물고 지전의간곳을알려달라하며 경찰서로 가자고소동을 일으키는중에 마침서에서순사가나와이두사람을 다리고갓다고한다

勞働者側은 警察署에殺到

경찰은지전의가족을 경찰서로다려다보호

注目되는勞組理事의談

경찰서에서 전긔지전의처와 서긔중본(中本)을 인치하여가매 로동자측에서는 경찰서로 가티따러가서 에워싸고서로 각각원통한사정을 호소(呼訴)하매 이소문을듯고 쪼차온 려수로동조합(麗水勞働組合)리사(理事)유봉목(兪鳳穆)이가경관의보위하에 임금문제에대하야 일반로동자들에게말하기를

「누구나할것업시 무슨사업을경영하다가 망하고보면 남줄것도못주고 바들사람도 못밧는수가업지도안흔바 지전이란사람도 본시불량한사람이아니라 수만원을 벌라고하다가 불행이도 여러만원을손해당하고보니 돈이업서서 못주는것을 이러케 쪼차다니면서문제를 일으킨다고 다바더질바가아니니 한푼도 못밧는것보다도 다만얼마라도 밧는것이낫지안소 왜커웅에 두서너번 귀한이념도록 일을아니하며 문제를일으키지안코 이백원돈을다하고나서 이러케야와서 돈을안준다하고 이모양으로 써든다고업는돈이나오게될것이아니요」

이러케 고함을지르며 억설을하자 거긔서듯고잇든 로동자측에서말하기를 「그문제는 귀하만다 돈을잘주다가 오월이후로 돈을 가등조에서 돈이나올것이라는것만 중타하고 차일피일하면서 쏘어나려온것임으로 누가이리될줄아랏소」하매 유리사(兪理事)가또말하기를

「그래그것을보아도 불량한사람인가아닌가를알겟지 본시불량한사람이 아니라고미덧기때문에 여태것 일을하여나온것이아니냐 당신들이 그러케미덧든사람이 왜돈을 떼여먹고다라나겟는가 그는 수만원의손해를당하고보니 돈이업서서못주는것을 이리한다고못바더질돈이 다바더지는것이아니니 가등조에서 지전이에게로내줄돈이 일천이백원이잇다하기에 내가타합하여 노앗스니 당신들중에서 나에게로위탁하는 사람들은 다만얼마라도 바더주고 그러치 안타는사람들은 알수업스니 알어서하시요」

이러케말하고 경찰서 사무실로 돌어가니 서원들은 돌려지고잇든로동자측을 대하야 만약몰려가지안흐면 처치(處置)를 할터이니어서 돌아가라고 위협을함으로할수업시 쫓겨왓다

買收된勞組— 理事談에憤怒

勞働者側談

로동조합리사 유봉목(兪鳳穆)의말을듯고 서원에게 쫓겨나오는 로동자측은 분로한생각을참지못하면서다음과가티말하엿다

「멘푼 밧지도 못할것에 돈바더주엇다고조합부금(組合賦金)이니 무엇이니하고 다케하고보면 그나마한푼도 못바들사람이 잇슬터이나 조합으로서로 못바들돈이라도 될수잇는데로 교섭을하여서 다밧게하여야할것이 칭부업자가 리익보라하다가 망햇다고 주는대로 주는것이 정당한일이데 바들만바드라고 하는말은 참말수업고 누가일천이백원을 바드라면 바버준다만다 할것이어되잇소 그런치안흐래도 가등조에서 지전이에게로 내줄돈이 일천이백원밧게업다고 그나마바더가시오하며 중간에사정까지말하는데도 우리는한푼예이지안코 전부다바드라고 이러케문제를 일으키는것이데 소위로동조합으로서로동자와 조합을리용하야 간부멧사람들이 개인의영리를위하야 영업을하고 잇스면서 가등조와 무슨련락이잇는지 그러케까지 심한말을 하는것은 참으로알수업소」

逃亡한池田 釜山에서捉來

려수서에서취조

로임문제로 사태가 정치자마를 지못하게되매 려수서에서는 전긔지전이가 부산방면으로 도망을하엿다는 소문을듯고 즉시부산서와 련락하야 수색한결과 포박하야 급행선으로압래(押來)하여다가 려수서에서 사긔죄(詐欺罪)로 취조중인데 무엇보다도 경찰당국에서 원만한해결이 잇기를 일반은바라고잇다한다

華川에서被逮된 嫌疑者韓某는

眞犯의親戚으로判明

범인수사에유력한인물 六人慘殺한熙川事件

【華川】 지난십칠일평북희천(平北熙川)에서일가륙명을참살한살인강도사건(殺人强盜事件)의범인이강원도화천(江原道華川)에잠입한혐의이잇다하야화천서원두명이화천에급거출장하야 당서의응원을어더가지고활동중 지난이십구일 화천서 정(鄭)형사가읍내상리(邑內上里)에서평북녕변(平北寧邊)출생의한모(韓某)(三六)란거동이수상한자를 체포하야 유력한혐의자로엄중취조중이라함은 긔보한바어니와 모처로부터 탐문한즉 전긔한모는 진범이아니라 범인의친척되는자이라는데 답변이극히모호하야 진범을 통천(通川)서만나알엇다고 하다가 맛난사실이업다는등 금강산(金剛山)에 잣(柏實) 따러갓다가오는길이라고도하며 혹은회양(淮陽)김성(金城)등지로 다녓다는등등에 닷지안는말을 한다는데 여하간범인의친척이됨은 틀림업는 사실임으로 범인의 현주인회천의정황을 밀탐코자 잡엇다가 체포되듯하다는데 경찰은 전긔한모의공술이 사실인지 아닌지를 알고자 각처에조회를하는일방 더욱엄중한취조를하는중이다

定平農組事件으로 檢束은依然繼續

피신하엿든사람이속속검거

【定平】 함남 정평농민조합(咸南定平農民組合)에서는 장원사건(長原事件)을필두로 뷰중사건(墹中事件) 평흥사건 귀림사건등 긔타여러가지 사건으로인하야 조합원다수가 검속되야 송국한이후 혹은 예심에서 혹은징역(懲役)으로 무한한고통을밧고 잇는것은 다시말할필요도업거니와 상금도 긔타여러가지사건의 관계자로 오래전부터 망명하여 단이다가 경찰의손에 하나 둘식잡히어서 정평서(定平署)에서 엄중한취조를밧고잇는중이데 취조의결과를 엄아서 속속송국할 모양이라는데 동지가족들은 매우우려하고잇스며 지금갓처잇는 사람은 농조본부간부들을 비롯하야 각지부의소속간부들인데 리훈선, 리장영, 전훈선, 한권상, 한신성, 서병학(李勳先、李奎永、金哲、韓雍相、徐新澗) 제군이라한다

北靑에火災

【北靑】 지난일일새벽두시경에 북청읍동리에잇는 김동원(金東源)의집에 불이나서 가장집물은 할것업시 모다타버리고 말엇는데 소방대와 진력으로진화는 동일새벽네시반경이되엿스며 그원인은 일본인도야(鈴野)라 하는 사람이 그집방 한간을어더 [illegible]

無所顧忌한 定州官公吏暴行

날이갈수록그비행은더욱폭로

責任當局의處置를注目

【古邑】 누차보도한 정주군속한경석(定州郡屬韓景錫)과 동군아이포면리원(阿耳浦面吏員) 김용함(金鎔咸) 명관식(明寬植) 동삼인이 호세를 무단관리한것이한면서 인민을 독촉하려단이다가 두군데만이아니고 그들의발자최가 미치는곳마다 구타선풍이일어난모양으로 지난달 이십륙일에 아이포면석산동(阿耳浦面石山洞)에서 김병찬(金秉讚)씨를구타하고 이십일일에는 동면대산동(大山洞)에서 변도원(邊道元)씨부자삼인과 그근처사람을 무수란타하야 전긔변씨는 십이일간 변씨모친차씨(車氏)는 륙일간치료의 중상을 당하게하얏는데 그들의 행패는 이에만그친것이 아니오 전긔변씨를 살해한 김오천에는 동면신창(新倉)리구백사십사번지 위장의모친김씨(金氏)에게 여러가지욕설과 폭행을 하면서 오십사전호에 가 삼권이 모질아서 커헤잇는사람에게 삼권을 차혜달라하매 그들은 그취해주려는것을 막는동의 해를 한폭거로 하는동의 김경화(金景化)씨의집에가서 그주인을 무리히 써리면서 그부친협상시세로 년에게매하야 우리 논조밥을 먹엇스니 닭세마리잡고 이밥을 지여버리라는등 인어도 업는 무리한 언사와욕설과 온갓폭행을 무인지경가티 함부로하고나서 동동 오륙십원번 한다

지리한선(李寶善)씨삼에가서 역시구타를하고 그근처김석호(金錫浩)씨도구타한 사실이백일하에 폭로되야 그들의 어지러운행동에는 누구나 분로치안흔수업슴으로 그에대한 사회의여론이 비등함은 물론이고 각 사회단체에서도 분개하는중이데 일반은 이에대하야 각책임당국의 처치를 비상히 주목하는 중이라고한다

被害者는 아즉도重態

속히치료는 가망이업다

별항보도한 이번구타로 아료를 상(傷)을 한 김오천은 거사포로 로진단을 받고 그자택에서 추수다망한 이때에 꿈꾸하고누어 서신음하는 변도원(邊道元)씨는그리 중태는아니나 그모친차씨(車氏)는 식음을페하고 말도 못하고 괴로워하는중이데 비록 할일간치료의 진단을 바닷스나 그긔간안에 회복할 희망은업다고 한다

白晝大路에서 庖刀로友人殺害

롱담으로시작한것이 마침내싸움으로되여

大邱達城町의慘事

【大邱】 지난삼십일일오후한시경에 대구달성정(大邱達城町)에서 수육상(獸肉商)을하는 박석천(朴錫千)이라는 경북달성군 성북면서변동(達城郡城北面西邊洞)사는 리봉환(李鳳煥)(三〇)이란자가 동군동면검단동(同郡同面檢丹洞)사는 박룡호(朴龍浩)(四〇)라는사람을 동우육상점(同牛肉商店)에서 사용하는포도(庖刀)로서 좌편(左便)넙적다리(大腿部)를 찔러즉사케한일이잇섯는데 그상처는 내측(內側)으로부터 외측으로 통하엿스며 길이사촌(四寸)이며 깁피는 [illegible] 여러되의피를 흘린것이 원인으로즉사케된 것이라는바 그살인의 원인은 [illegible] 되엇다는바 범인은 대구서(大邱署)에 인치하얏스며 시체(屍體)는자택(自宅)으로 보냇다고하는바 의외에 변을당한 가족들의애통하는양은 실로눈물겨운정경이엿다한다

숙 (下宿業)을하여 어느동시 난달십일일밤에 어르러 온천(溫泉)울수선하고 그를말리우기 위하야 [illegible] 페인끼리 야단을하든 그책임을 누가 지느냐 장에서 자살을도모하다가 마침 에발각되여 뜻을 일우지못하고 말엇다하며 그손해는 조사중임으로 상세치못하나 건축물만이라도 상당한모양이고 가장집물

慶南合同自動車社員 動搖氣分濃厚

감봉안이부적하다고 사원들은불평이놉하

一般은態度를注目

【晋州】 경남교통기관에대세력을가진 경남합동자동차주식회사(慶南合同自動車株式會社)에서는 지난오월말상반긔 결산시에 순리익이 칠천칠백팔십삼원여임에도 불구하고 지난구월에이르러 오월말중역회의 결의라하고 사택료(社宅料)로 이원씩 사원들에게 구월부터 사십여원을 지불하든 [illegible] 라하고 사원들은 시긔가 기다리고 회사발전을위하여 일치합력하여 오든바 돌연 지난십월 동회사사장 김두찬(金斗讚)씨로부터 동이십사일 중역회의결의가 재계부진과 경쟁선으로 유감이나 오는십일월일부터는당분간봉급을

三十圓以下	適宜
三十圓以上	五分
四十圓以上	八分
五十圓以上	一割
六十圓以上	一割五分
七十圓以上	一割八分
八十圓以上	二割
一百圓以上	二割五分

에 감봉한다는 통지가 잇섯는데 사원들은 고문에의하면 사장의언명 이외에 구분(九分)까지 더감하된 사원들이잇스며 매월삼원식 박게 나감하게되엇슴으로 불평이만타 하야 현재생활의필요품중벼미이외에는 아즉하등의 커락이업는오날에 봉급을그와가티격감함은넘우나심한짓이라하야 일반사원들은 자긔네의 현재생활에 위협을 밧는다하며 태도를 정치못하든차에 감봉통지가 잇슴으로 비상한 활상향을들어 사장과 교섭을하겟다는바 년도말이 절박한 오날에 그가티감봉을한다는 것은 너무나 심하다하여 긴장미를 띄고잇스며 일반은동회사가 경남에서 수위를다투는 것만치 압흐로사태의 전개를주목하는바 현재감봉에 의한다면 전상반긔보다 사원 사십사인에 매월약사백륙십원이상이 회사에 리익이되리라한다

新興東上面大山火 七百町步焦土化

이십삼일부터열주일간에 東上一帶엔黑煙漫漫

【東上】 함남신흥군동상면대한대리금망(新興郡東上面大漢垈里金網)으로부터 약이십리들어간 지점에서 지난이십삼일 새벽부터 원인을 알지못할산화가일어나서 이십팔일새벽에야 겨우 진화되엿다는바 타버린면적은 실로칠백정보에 달하야 희유의 큰손실을입혓다는데 그곳은 인적이이르지못하는삼림지대로서 토지는척박하고도 험준함으로 화전민들의화전을개간코저하야노흔불이 아닌것만은확실하며 마침 즉풍을 타고 사방으로불러서 동상일대에는 흑연이몽몽하야 커참한광경을 출하엿다는바 이불을끄기위하야 삼림보호구원(元豐森林保護區員)과 한대주재소원(漢垈駐在所員)과 국유림보호조합원(國有林保護組合員) 삼백여명을 동원하고 발화당일부터 진화되는날까지는 필사의 로력을다하얏다하며 다시일어나지나 안흘가하야 방금도 부근을경계하고잇다고한다

光州大村面殺人事件 盜犯防法適用으로

서계덕일은불긔소로방면

光州法院檢事局에서

【光州】 전남광주군대촌면지석리(光州大村面支石里)에서 일본인 주조업자시계덕일(酒造業者時計德一)이란자가 조선인을 총살한 사건(銃殺事件)에대하여 광주지방법원 검사국청산검사(靑山檢事)가 담임취조한결과 도범방지법적용(防止法適用)이라하여 정당방위라고보아 불긔소로 작일에석방되엿다는데 조선서는 동법의 첫적용임으로 일반은 주의를요하게되엇다

基督信徒로 告訴를잘함은

어듸써지불미

【扶餘】 충남부여군규암면(忠南扶餘郡窺岩面) 긔독교신도(基督敎信徒)로부터 규암면내리(窺岩面內里)에 본부를두고잇는 춘탄소년회(春灘少年會)를 중상하야 고소한 사실이잇다함은 이미보도하엿거니와 또다시 긔독교신자요 겸 보청학원교사 강지향(姜志恒)의 행동을 철저히조사하여본즉 그는 본적을 평안도(平安道)라고한다 보커에 두고 충남은산면청결여회에 투신하야잇는중 어떠한 힘력으로 검사국까지 갓다가 일이잇는데 그후로는 신도로서의 명예가 타락되야 가족의생활조차 어려게되엿드니 다행히 규암면모씨의 후원으로 긔독교회에 투신하게되엿는데 처음에는 얼마큼 행동을조심하야 오다가 오날에와서는 다시본성이 발로되야 방금 고소를잘하고 그외에도교회에서 비행이 다대하다는데 내리의 본부를둔 춘탄소년회리관용(李寬容)씨를 걸어울이어 고소를 커긔하야 씨는 금부여경찰서(扶餘署)에서 다시 구류중인데 본보지국에서는 특파긔자가 출장하야 강지향(姜志恒)의 리관용(李寬容)의 량편을 철저히 조사해본결과 그의비행이 틀림업는사실이고 그외에도 숨는사실이만흔데 그발표는 아즉유예한다하며 화평을 주지로삼는 긔독교신도로서 고소를일삼는것은 어떠와지 올치안흔 일이라고 사회인사들은 비난이 자자하다고한다

005568

新上電燈許可問題로 當局態度를注目

점등료가헐한곳에허가되기를

一般市民은懇望

【新上】 함남신상(咸南新上)에잇는 신흥정미소(新興精米所)대표리석하(李錫夏)씨 명의로써 작년륙월중에 조선총독부체신국전긔과(遞信局電氣課)에 전동허가원을 제출하고 전긔리씨와 시민대표두사람이 전긔과에진정까지 갓다함은 루보한바어니와 금번에 여러가지로 조사한결과 신흥전긔회사에서도 허가를 바라는터이며 함흥(咸興)과 원산(元山)에잇는 두전긔회사에서도 허가원을 제출하고 크게활동하는모양인바 점등료(點燈料)가 가장 헐한곳에 허가되기를 일반은바라는바 신흥정미소에서 일반에게 성명한점등료는 십촉등에칠십오전 십륙촉에 일원오전이라한다

昌原事件 公判日決定

경남창원군남면(昌原郡南面)축구대회에서 모도로충돌이일어나서 이로인하야 방금피고열세명이 마산검사국(檢査局)에서 윤산(尹山)검사의심리하에 소요죄로긔소되어 수차나 공판이연긔되엇슴으로 일반은 매우궁금한중에 잇는바 지난삼십일일검사국에 알아본결과 오는사일에는 공판하기로 결정되엿다고한다

●明學院秋季運動 【後援】 명학원에서는지난이십륙일오전십시부터 본학원운동부주최와 본보별교지국후원으로 학원운동장에서 추긔대운동회를개최하고 아츰누커자녀까지 대성황리에서 무사이마치엇다한다

第五回全朝鮮專門學校蹴球聯盟戰

參加申請은明日까지限함

主催 專門學校蹴球聯盟

後援 朝鮮日報社

朝鮮劇場

十五日夜 不日封切

傳 泰文社

青邱社同人映畫

廣告

도記事이오니 注意해보시요

仁丹活用

晉謁使用時 船車旅行時 宴會喫煙時 惡疫流行時 氣分甘불時 執務工夫時 運動散步時 食前食後 口中惡臭時 疲勞倦怠時 集合觀劇時 訪問接客時

銀粒仁丹은

消化素 口香料

殖産積金 貯蓄預金 殖産貸付 及諸貸付

朝鮮貯蓄銀行

價格型錄進呈

醫療器械製造

振替京城四六〇 電本1226 611

(但醫院醫師에限하야型錄進呈)

京城長谷川町 高野製作所

急告

東京自轉車製作所

一般定評有實用 新型 十七圓

出物自轉車

日英商店

祝朝鮮日報江界支局發展

江界邑內 道立江界醫院 醫師 金洛英 電話一〇番

江界城內 大正自動車運輸株式會社 電話四五番

平北江界邑內 綢緞布木 內外雜貨貿易 印材各種 自家用貨物車 金利鴻 電話四四番

平北江界城內 薪炭木材 鐵鋼貿易 酉田種禾 電話一三三番

平北江界邑內 賞春館 朴金女 電話六七番

江界城內 第一館 李明愛

江界邑內 朝鮮殖産銀行支店長 平野井喜助 電話七番

江界郵便局內 江郵會

江界城內 大東醫院 金承洙 電話一三三番

江界邑內 道評議員 劉基貞 電話一〇七番

江界面事務所 職員一同 電話一二番

江界城內 平安自働車商會 江界支局 電話二一番

江界城內 加藤圭二 電話三二番

江界邑內 道立江界醫院 醫師 李鍾煥 電話二〇番

江界邑內 昌興商店 主 尹昌洙 電話三九番

江界城內 江界釀造株式會社 電話一〇八番

江界邑東門外 桂禮智病院 醫院長 李謙浩 電話四〇番

江界城內 委託業 朝日組 主 金喆洙 電話一一六番

江界邑內 江界司法代書人會 電話三一番

江界城內 貿易商 三盛商會 田時恒 田基浩 電話五二番

江界邑內 井上自動車運輸部 電話八番

江界邑內 明劉旅館 主 李讃源

江界郡廳

江界郡農會

江界郡畜産同業組合

江界郡森林組合

道立江界醫院 院長 菊地茂七 電話一一番

江界邑內 江界電氣株式會社 趙承益 朴俊武 劉仁權 池光文 張永植 洪龍成 洪成九 電話六五番

平北江界城內西部洞 同仁醫院 院長 金永淳 電話四七番

江界邑內西部洞 平安自働車講習所

平北江界城內 朝鮮料理 第一館 主 趙銀洙 電話二〇番

日本農會代表 農林疲弊를呼訴
農相의責任答辯을求하고 今後도運動繼續키로決定

【東京電】 一日의全國農會長大會에서選擧된各府縣代表委員及農會外지關題의結末을뭇고저하는熱心한農會長等約三百名으로成한實行委員會는二日午前十時부터帝國農會講堂에서開會하고矢作會長이座長席에就하야一日來의實行委員의活動에對하야報告가잇슨後에實行委員百餘名은午後三時『決死的意氣로써臨하라』는全會의激勵를受하면서農相官邸에서町田農相과會見하고農林疲弊의實情을訴하야農相의責任잇는答辯을求하얏든바町田農相은

諸君의意嚮은充分히諒解한다政府는從來도本問題에對하야는充分히考慮되엇스나今後는一層努力을더하야對策도講할實體이다、米價上에對하야도現行의米穀法을適當히運用함에依하야調節할것은勿論이나其時機數量에對하야는本日에確答하기難하다

고回答하얏다此로써委員一同은會場에過去하야午後四時三十分부터委員會를續行하고農相의誠意의有無에對하야激論한後에今後끼續하야運動을續行하기로決定하고午後六時에散會하얏다三日은各府縣代表一名式의委員이會合하야今後의運動方法에對하야協議하기로되엇다

田作增殖의 施設內容
모다重要食糧品

昨年度부터十二個年繼續事業으로田作增殖計劃을實現하기로되얏다昭和四年度부터粟作改良增殖에依한模範作圃設置等은自然中止하기로되엇는데從來各道에서國庫補助에依한施設以外에獎勵하야온主要食糧田作物改良增殖施設은粟麥大豆를除한外는依然히實施하는바現在各道에서地方費又는道郡農會의施設에依한實施狀態는左와如하더라

▲京畿道
麥=麥及其前作인大豆及粟의改良增殖田地帶十二個郡에亘하야昭和三年以降五個年에八千町步를普及計劃
甘藷=集團栽培의指導
馬鈴薯=集團栽培指導
▲忠北道
大麥=昭和五年以降五個年七割普及計劃
粟=五年以降五個年全道七割普及計劃
粟=丹陽堤川三郡改良計劃
▲忠南道
麥=六年度以降五個年間一萬町步을普及
馬鈴薯=昭和三年罹災救濟의目的으로郡農會에獎勵
▲全北道
麥=馬鈴薯=大豆=甘藷
▲全南道
大麥=裸麥
▲慶北道
大麥=小麥=大豆=粟=甘藷
▲慶南道
大麥=裸麥=小麥=甘藷
▲黃海道
大豆=小麥
▲平南道
大豆=小麥=甘藷
▲平北道
粟=大豆=甘藷
▲江原道
粟=大豆=小麥
▲咸南道
稻粟=燕麥=粟
▲咸北道
大豆=粟

米穀調節의 低資金利決定
日步一錢五厘로
商倉도特定期間內는同率

朝鮮米穀調節低利資金、金利에對하야는東拓等各關係者가會合하야總督府案을中心으로協議한結果거의決定되얏슴으로近間에總督府에서發表될터인데聞한바에依하면大體金利標準은政府에서의低資融通利率年五分四厘로道般의運用委員會에서決定한受取銀行鮮銀及直接融通者等手數料九厘를加한五分四厘卽日步一錢五厘로分하게되얏다農倉金利는一錢五厘가되고商倉用金利는特定期間(三個月間)을一錢五厘로한特定期間을定한保管米에對하야는整理上어느區間을設하야多少率을高히기로되는모양이다特定期間內에列出한것에對하야는根本되는主旨에違反치안토록低利를適用하기로確定된모양이다

咸北道粟作 獎勵計劃
模範作圃設置

咸北道의粟는住民의主要한食糧品으로其의作付面積은耕地總面積의三分의一을占하고잇는바最近數年間의需給狀況에對하야當局의調査에依하면道內의生産으로써는그需要에應할수업서滿州粟의輸入高는約二十一萬石의巨額에達하나本道의土質其他天候가粟의栽培에恰適함으로肥培管理에注意하야集約的耕種方法을施하면生産을增加함에何等의困難이無할터로現在反當一石五斗以上의生産이되는面積도相當히잇서粟作의前途는甚히好望이어서昭和四年度에國庫補助를바더道內主要産地五個所에田作指導員의技術員을設置하야一郡十個所의粟模範作圃를設置하야濃厚한指導獎勵를加한結果一般作圃에比하야平均四割六分四厘의增收를擧하고잇슴으로本年度부터計劃의一部를變更하야模範作圃는一個所에二個年씩을設置하기로하고補助金을支給하야粟의增收를圖謀하는中이다

『審議의眼目은 事業統制에잇다』
電氣調査會에臨하야 山本遞信局長談

旣報=電氣事業調査會의第一回會議는四日부터八日外지五日間總督府第一會議室에서開會케된바右에對하야山本遞信局長은左와如히語하더라

本調査會는主要産業動力이며日用必需品인電氣의廉價、豊富또는確實히供給키爲하야或은發電計劃及送電網計劃의方面으로부터或은電氣事業의企業形態의方面等으로考究하야電氣事業에對한監督指導上의重要方針과그具體的方策과를決定하려는것이나會議에서는電氣事業의公共性과獨占性과에鑑하야이를단지助長、監督의範圍에서치지안코이미決定한計劃에依하야그統制를圖謀하라는것이審議의眼目이라생각한다

엽시電氣事業의健全한發達을企圖할뿐아니라燃料、動力에關한對策의解決에도資하야産業興隆의前途를待望하라는것임으로이意味에잇서朝鮮으로서는正히劃期的大事業이라할수잇슬것이다從하야此等에依하야充分한討議가될것임으로調査會의結果에期待되는바實로多大하다云云

이제諮問事項은左와如하다

諮問第一號

主要發電所及主要送電線路의決定에對하야는벌서發電計劃及送電網計劃을세워此에準據시킬必要가잇슴으로써右計劃樹立上必要한左記事項에對한意見如何

記

一、發電計劃及送電網計劃은凡幾年後의電力需要를想定하야決定함을相當타할것인가

二、電力需要의想定은如何한方法에依할것인가

三、電氣事業은主로水力에依할것인가

四、各水力地點마다그發生電力의送電方面을決定할것

五、水力發電地點의開發順位의決定에關한것

六、其計劃樹立上重要한事項

諮問第二號

電力統制의目的을達키爲하야發電事業及送電事業은各各如何한企業形態에依케시킴을適當타할것인가

十月中의 土改代行狀況

朝鮮土地改良會社十月中의代行狀況은左와如하다

一、禮唐水利組合(忠南)七千三百町步測量設計代行右測量設計로써社員二十六名二十八日出發

一、全北高敞郡干拓地四百五十町步測量設計完了

一、黃海道安岳郡猪島干拓千三百町步測量設計完了

一、全南寶城郡干拓地千四百十町步測量設計完了

一、金化水利組合(江原)千三百十四町步工事竣工

一、三嘉水利組合(平北)六百八十町步工事竣工

一、溫泉水利組合(黃海)六百九十町步工事竣工

興安屯開墾
明春부터實行豫定

【奉天電】興安屯墾督辦鄒作華氏는該區의墾務發展에全力을注하야明春부터墾戶十五萬名을募集하야二百萬畝의開墾에着手하고저政務委員會에豫算의增加、申請中인데此가決定되는데로進行에着手한다

黃海水利 禮成江水源池
設計變更請願

黃海水利組合의建設豫定인鳩岩貯水池에對하야延海水利組合當局에서는[illegible]잇서今回有志가會合의決議로總督府에陳情請願을提出하얏는데그要旨는新設黃海水利組合의水源池를禮成江에求하야鳩岩池案을拋棄하고저함인데其理由는黃海水利組合의水源池는當初[illegible]鳩岩池를主로한貯水案을採用할方針으로凶하야目下比較研究中이나同地方의農業者의休戚에關한重大問題이라하야잇다

日本米二回豫想도 大差가업것다
應急對策도依然支持

【東京電】十月三十一日現在日本米第二回收穫豫想과十一月一日現在日本在米高는農林省에서本月十日까지에各府縣의報告를綜合하야十一月又는十二月에發表될터인데收穫豫想에對하야技術者의意見을聞하면

第一回收穫豫想發表以來天候가大體順調임으로第一回豫想에比하야大差는업슬것이다豫想은大概減少되는것이前例임으로結局多少의豫想減일듯하나其減少는極히僅少일것이다農林省에서目下審議中의數量調節을主로한具體的米穀應急策에는何等根本的變更이업슬듯하다또十一月一日現在米高는五百萬石程度일듯하고따라서農林省에게研究中의新米買上玄米粗貯藏獎勵計劃에도變更될餘地가업슴으로農林省에서는第二回收穫豫想發表直後의米穀委員會에附議할米買上의準備를開始하얏다

金組聯合會 理事長以下異動

金融組合聯合會理事長及理事의更迭은一日付로發表되얏는데其配置는左와如하다또前京畿道聯合會山根理事長은同時에朝鮮金融組合協會常務理事로任命되야敎育事業을擔任하기로되고前咸北道聯合會岸田理事長은殖銀에入하야金融組合中央金庫課에勤務하기로되얏다

京畿道=理事長貞廣敬介(新任)理事、古川甚三郎、松尾米一(新任)金子精

忠北道=理事長松川一三一理事木下齊(新任)有馬五郎(新任)

忠南道=理事長、崎山鶴次(新任)理事、岡田豊次郎、曾布川市太郎

全北道=理事長馬場五郎(轉任)理事、池田利一郎(轉任)羽永喜信

全南道=理事長關田源太郎(新任)理事、岸本米二、松尾一義(轉任)川本丹次郎(新任)

慶北道=理事長小林省三(轉任)理事、藤本周三(轉任)岩井敬馬、高石茂(轉任)

慶南道=理事長佐下橋鉢次郎(轉任)理事、岡今次郎(轉任)宮本護、藤井與一(轉任)

黃海道=理事長松下角治(轉任)理事、鈴木伊勢治(轉任)今村鼎輔一

平南道=理事長齋藤滿治 理事、長濱能得、橫山邦雄

平北道=理事長松木節郎(轉任)理事、江口辰茂(新任)河野國大郎

江原道=理事長山藤牛介(新任)理事、山田恒男(轉任)太田與八

咸南道=理事長、奧田勇 理事、森忠之助(轉任)豊增忠之

咸北道=理事長初谷秀雄(轉任)理事、須藤正而(轉任)甲斐勝記

米倉社長 正式發表在邇
知事級에異動

미리부터問題가되얏든朝鮮米穀社長은旣히咸南知事松井房次郎氏의承諾을得하야同氏로決定하얏슴으로此의正式發表와同時에全朝鮮에知事部長級府尹에多少의異動이잇슬듯하다松井知事의後任으로도鹽水府尹、平南內務部長의三氏가最有力한候補者이다

朝運親星會 解體說有力

朝鮮運送京城支店에서는他의支店과同樣으로店員間의親睦을圖하고兼하야社業의向上發展을期하기爲하야原田、成瀨各主任을中心으로鈴木支店長代理、濱田主任及元兩氏가發起한運送店의店員等이親星會를組織하기로되얏다右親星會의出現에依하야原田派와成瀨、原田派의兩派間에意見이不一致하야外部에서는시라도調和하기쉬운것인만큼本店에서는鈴木、濱田氏等도加하야文字그대로의親星會라는者에게[illegible]하얏든것이다鈴木濱田兩氏는表面上現在의會를解散하고心氣一轉하는새로운會를組織하고저白紙解體說을主張하고本團支店長도此에和合에反하야原田、成瀨氏는[illegible]이一致되지안코其그대로잇다近間에支店長의[illegible]하면同會를組織한理由는反鈴木、濱田、會員의失業限止其他會員擁護의一種의給生活者의結束이라는說도잇서斷히注目되는바이다

特殊及通常郵便 引受配達狀況

客月中京城府內의郵便局所에서取扱한書留及價格表記通常郵便의引受配達數는左記와如히此를前年同期에比하면引受八千百五十九通、配達三十九百二十六通이各增加하얏다

引受通數 九萬三千九百四十三通
配達通數 八萬千七百八通

度量衡改正規則 一兩日中에發布

總督府商工課에서는度量衡器의統一을圖하고저現在의度量衡取締規則을改正하려는바過般來種種調査를進行하야改正規則을審議中이다最近에漸次그立案을得하얏슴으로도一兩日中에府令改正規則을公布할것이다

農村

害蟲驅除에는 益蟲保護가上策 (四)
金秉河

(三)靑翅蟻形隱翅虫

靑翅蟻形隱翅虫은 鞘翅目隱翅科에屬하얏스며 體長이겨우三四分에지나지안는개아미만한昆虫입니다翅가(깃)大端히짧고腹部의 基部에 겨우덩히여잇슬뿐입니다 前胸部 腹部肢部는赤褐色이며 頭部 翅(깃)腹端二節은 琉璃色으로 어엿부기한량업는益虫입니다 性質은活潑하고 敏捷하야 尾部를 벗치들고서 거러다니는奇性을가지엇습니다 田畓에서 만히볼수잇는것이며 눈뚝방고랑으로다니며 浮塵子等을 捕食하는것입니다

(가)蜈蛉

(나)浮塵子(매미虫)

浮塵子는 다시姬褐色浮塵子褐色浮塵子 背白浮塵子의 세가지로 나눌수잇는것입니다

(一)姬褐色의浮塵子

姬褐色浮塵子는 有吻目白蠟虫科에 屬한조고마한 褐色의昆虫으로 菱狀部中央에 三條의縱隆起線이잇스되雄虫은 菱狀部가 黑褐色이오 左右의隆起線中間은 淡褐色입니다 그런데雌虫은 全部黑 色입니다 年에四五回 以上發生하야 夏期伏中에第一繁殖 하는것임니다 모든害虫中에도가장農家에서 두려워하는것은 浮塵子인가 합니다 엇지도生殖力이 旺盛한害인지 驅除할사이가업시그만農作物을 먼저喰害하는 무서운것입니다 中部朝鮮으로 南部朝鮮에 北朝鮮보담 더만흔것을 每年新聞紙上으로發表되믈보아 能히알수잇는것입니다 浮塵子는한번에 長稍圓形의 卵을四百以上八百個外지낫는것입니다 成虫은孵化함을따라 곳稻作에 大害를주는것입니다

(2)褐色浮塵子

褐色浮塵子는 以上姬褐色浮塵子와가티有吻目 白蠟虫科에屬하얏스며 全體가褐色이나赤褐色으로되어잇스며 前種姬褐浮塵子에 比하야조금大形인듯합니다 體長이겨우一分半에不過하며 雄虫은雌虫에 比하야또조금 적는듯합니다 卵이라든지 幼虫은 姬褐色浮塵子와똑갓습니다

(四)背白浮塵子

背白浮塵子도 또한姬褐浮塵子褐色浮塵子와가티 有吻目蠟虫科에屬하얏스며 全體는暗褐色으로 中胸背에 黃白의長紋이보이는것입니다 被害한은똑姬褐色浮塵子와가튼것입니다

(四)蜻蛉(益虫)

蜻蛉은 蜻蛉目蜻蛉科에 屬하얏스며 普通(잠자리)라고부르는것입니다 四月中旬으로十月中旬外지 엇더한곳을勿論하고 다잇는것입니다 透明한 翅(깃)을가지고 網와가티 多數한 翅脈이잇스며 翅紋은 黑色이도든것입니다 體色이 雌雄에따라 雌虫은黃褐色 雄虫은灰白色 입니다 幼虫成虫 한가지로 肉食을조와하며 만흔害虫을 殺食하는것입니다

쯧트로한말할것은

筆者는 여러분에 바라는것한아가잇습니다 그것은都會의여러분보담 實地農村에계신 여러분中에 每年害虫에對한研究와 밋觀察하신바를 꼭꼭記錄하야두십시요 여러분子弟中에害虫을 研究하실분이 地方에서 만히생길줄압니다 그러면그분에게 傳하야주십시요 現狀으로는 全朝鮮地方에 부르는 虫名이 各異하야 여간不便하지안습니다 그地方에서불으는 虫名을 적어두신다면以後 研究하실 人士들의 參考한材料가 될줄압니다 그리고우리도 將次 農業界를 爲하야 害虫驅除研究機關이 생길줄암니다 어서어서 研究하실분이 만히일어나기 바라옵고 붓을놋습니다(完)

水産製品 檢査中一部改正
乾海苔에關한分 三十一日附發令으로

十月三十一日附總督府令九十號로써水産製品檢査中左와가티改正하얏는데이것은먼저檢査品目中에加한乾海苔에關한것이다

第四條第一項中『製造人의氏名住所(法人이면名稱事務所의所在地及代表者의氏名)』아래에『아울너道地方費의檢査에合格된것은그旨趣』를加할것

第五條第一項中第三號를第四號로하고第二號아래다음에左의一號를加한다

三、乾海苔로道地方費의檢査에合格한것(第十四條의二第一項但書의 規定에該當한것을除함)一個에對하야二錢

第十一條에 左의一項을加함

乾海苔로 道地方費의 檢査에合格한것에 對하야는 第一項의規定을適用치안코 但斃減汚損其他事由에依하야道地方費의檢査에附한 檢査證印 等級證印 封印 或은大小別의表示의識別키어려울게된것또는道地方費의檢査(再檢査를除함)後二個月을經過된것은此限에不在함

第十三條에 左의但書를加함

但第三條第二項의規定에依한檢査에對하야는此限에不在함

第十四條의二 乾海苔로道地方費의檢査에合格한것은 第十三條第二項에規定한事項에對하야는 檢査의標準에適合한것으로看做함 但斃減 汚損其他事項에依하야道地方費의檢査에서附한檢査證印 等級證印 封印或은大小別의表示의識別키어려울게된것 或은道地方의 檢査(再檢査를除함)後二個月을經過한것은此限에不在함

乾海苔로 道地方費의 檢査에合格한것의 內容物에 對하야稅關에서 異狀이잇다고 認定할때에는第十三條第二項에 規定한 前項의規定에不拘하고 包裝一個마다檢査를施行할것을得함 但道地方費의檢査에 合格한 乾海苔에잇서서는 第十一條第三項但書의規定에依하야 等級證印은이것을押捺치아니함

第二號表第五號容量의欄中『二百七十斤乃至三百五十斤』을『二百七十斤乃至三百斤』으로改함

一號株式注意中第二號를第三號로하고第一號의 다음에左의一號를加함

二、乾海苔로道地方費의檢査에合格한것으로 檢査를請求할때에는『包裝記號』의欄다음에『道地方費檢査成績』의欄을設하고여기에『合格』이다고記載할것

附則

本令은發布日부터이것을施行함

昭和五年朝鮮總督府令第四十三號附則第二項中『檢査를受하는것』을『製造한것』이라고改함

出版消息
十月三十一日分圖書課納本

人道第二卷第一(金殷東)京鄕雜誌第六九號(暢秀春)農民十一月號(朴思稷)(以上朝鮮文)

月刊慶北十一月號(福田利)朝鮮氣象月報第二百一號(朝鮮總督府觀測所)靑雲十一月號(朝鮮山岳會)木町靑年第八號(伴康)鷄の鬪十月號(重松髜修)朝鮮俳學會報第十二號(津田榮)朝鮮藥學會誌第十三卷三號(原村芳太郞)朝鮮土木建築協會報第九號(檜田宏)新羅野十一月號(高見淸太郞)(以上日本文)

法律問答

【問】乙이八年前에甲에게서家垈를買入하야一年間居住하다가다시丙에게讓渡하야以來丙이居住한바甲(讓渡後死亡)의相續人이移轉登記되지안은것을奇貨로하야到今하야丙에게家賃이라고하야每年租一石式을請求하니如何히하여야此를拒絶하는同時에移轉手續을할수가잇겟슴니가證據書類는無하고證人만有함(一問生)

【答】丙은甲의相續人을相對로乙名義로所有權移轉登記手續을履行하라고起訴하고其判決을바더가지고乙로부터丙앞으로登記를하십시오

【問】本人이今年에××師範學校를卒業하야奉職하든바免官處分을當하얏스며在學時에給學資金辨償命令이나왓는데最初의債期日은지낫스나辨償치못하고잇는데그의顚末이如何히될는지요

(一)今後에督促狀이나와도辨償치못하면差押을할가요

(二)差押한財産이辨償할金額에不足할時는或엇더한法律에依한罪가成立되어懲役가는것은아니지요

(三)辯償外에懲役을하면高等官과辯護士試驗을볼수업습니가(失望生)

【答】一、辯償치못하여도差押이나督促은아니하며犯罪도되지안습니다

二、受驗못하오

【問】一、鐵道局에서個人所有田中央에鐵道線路敷設計劃으로測量하고田의等級은法定十四級인데每坪에價金十錢式으로不變이라하야捺印을請求하나地主는價가不正當하여捺印치아니하엿는데結局土價를추가하게될수잇나?

二、鐵道局用地點에서距離十間未及에居住家屋이存在하엿는데火害의念慮와生活上不便利로家屋을移轉하오면賠償을家主가負擔하여야됩니까? 鐵道가敷設되지아니면그대로移轉치안켓슴것입니다(杞夏憂)

【答】一、承諾치아니하면土地收用法에依하야强制로收用할것이나土地價格은相當支拂하게됩니다

二、鐵道에서는移轉費를負擔치안습니다그러나鐵道外路에煤烟과地盤動搖로家屋의損壞가容易又는急速히危險이잇슬것에對하야서는鐵道에서損害賠償할義務가잇습니다

【問】甲이多大한資産과所有地를近二十年間所有不動産과其他人에게小作식혀다가至今부터그資産을小作人한테서還付을要求하면도로차즐수가잇겟습니가但不動産(保存)證明이無하고그記載한目錄가有하면도로찾을수잇는지요그러고其者가畓子한테그不動産을移轉할수잇소

【答】返還請求할수잇고他人에게移轉할수잇소(永興登北公生)

【問】甲男乙女間에는結婚한일이업는데甲의强制로하야乙이姙娠한바其兒는何人의責任될것이오며萬若甲은其兒을乙이養育하기로하여歸하겟다고하면其兒에對한親權이何人에게有압니까但甲은乙에게正婚을하자하엿승乙은絶對反對합니다

【答】所生兒는甲의私生子가되며認知手續을아니하면私生子가되고知事의責任과親權은生母에게잇소

【問】一、本人이小盜嫌疑罪로刑事의무서운取調를바다本人은不具者가되엿스나그에對하야損害賠償及治療費를請求할수잇는지요

二、盜難當한사람이當局에盜難屆할時에나를指目한嫌疑心이잇서十日동안苦生하얏스니어던方針으로하면仔細히알수잇슴니까(一讀者)

【答】一、拷問한取調官은相當한懲罰가構成되니그도治療費와慰藉料損害賠償을請求할수잇소

二、犯罪嫌疑者이안을알면서告訴告發을하엿스면誣告罪가되오

【問】一、本人이食料品에對하야研究한것이有하온대專賣特許를受코저하오니其手續一切의方法을指示하야주십시오

二、貴報第三千四百二十九號法律問答에依하야特許辨理士에게問議하라하얏스니特許辨理士의住所氏名을詳示하야주십시오(一讀者)

【答】一、手續一切書式大典에參照하시며日本商工省特許局에提出하시오

二、特許辨理士와手續辨理는京城에關係로詳述치못하오니遺憾이오니다

【問】他人의墳墓를承諾업시發掘하고家屋을建築하엿스니法律上如何히할가요外白骨을紛失한때에는그에對하야損害賠償을請求할수잇습니까外墳墓屆는아니하엿고墳墓設置는十八年前입니다(全州生)

【答】他人墳墓를無故發掘하면犯罪가됩니다 墳墓發掘罪로損害賠償도請求할수잇소

【問】甲은若干의土地가有한바其半數以上은甲의土地가되여地稅가相當히만흔데乙側에서七八年間을土地賃料를支拂치아니함으로此를理由로하고其土地를乙에게賣渡하라면에任意로每年얼마式이든지請求할수잇스며또土地로還報하라하면其期間은幾月間이나됩니外?그리고萬一土地로내놧다는通知를하고期限이經過되는時에如何한手續을할니外(長湍一問生)

【答】貸料不拂로土地를地主任意로賣渡(乙에게)한다고는못하오賃料는別로請求하고地價는時價대로協定하시오

【問】小生이昭和一年度에賭博으로看做하야巡査가와서探知中이라한즉賭博施行者數人이幾額의金錢을集合하야區長을거쳐巡査에게贈與하엿든바그것이다시警察署에發覺이되어調査한다는理由로十日間이나拘引되여잇다가歸家케되엿는바나裁判所에서賭博하엿다는것으로昭和二年二月에罰金二十圓을出給하든지그러치안흐면面長을하라고하는通知가왓습니다小生은至今外지避身하고잇는中인데時效가如何히되닙니外速히가르켜주십시요

【答】賭博에對한檢事의公訴時效는賭博日로부터六個月間이올시다六個月經過되면檢擧못합니다

【問】貴重한物品千餘圓價値物件을日本某處外지鐵道小荷物取扱으로積送하엿삽더니日本東海道線大野驛을通過列車途中에서發火되여右記物品이燒失되엿기에損害金을請求하엿든바鐵道省에서審議審査云이옵더니今日에至하야混積하엿든他物品(生皮革)自體自然發火로損害金擔償不能이歸結이來到하엿사오니如何한方法을取하면조흘가요但鐵道省에相對로訴訟을提起할計나鐵道省에서審議한結果先히大事든外지閒議하여如此히處理한様으로생각됩니다(博川一讀者)

【答】積送된物品이自然燃燒性이잇슴을豫告하엿고또相當防災에注意하엿스면勿論이오燃燒性이無한데鐵道의不注意과過失로되엿다면鐵道省은損害賠償任이잇습니다

(以上辯護士李仁氏答)

범의어금니 (72)
苑洞人譯 駱山生畫

두해골(一)

번번히일어나는 이러한사건에대하야 오즉세상에서알고잇는것은 마리아――즉리보익부인의자살미수(自殺未遂)와 리소령집엇다犬친것과 안석부경시의참혹한죽엄과 편지의발견에지나지못하얏다 그러나이것이이미세상에풍문이놉흔 고수목의유산상속문케로하야금 더한층세상사람들의 호긔심을일으키고 또한두반과혼동시(混同視)하고잇는 부렬라의신비한행동에대하야 비상한흥미를갓게한것만은사실이엇다

그리하야세상사람들은 미구에그의손으로 그자단목단장의괴상한인물이 체포될것을밋고또한최근에그가 경시총감을구사의위경(九死의危境)에서 구하야내인것과『스―세』가의그무시무시한집안에 자진하야들어가서밤을새워가며 리보익과사의편지를 손에너흔것까지도알고잇섯다

그러나부렬라로서는 자긔의압헤널추러저잇는문제가 갈스록복잡하야지고 갈스록괴괴하야갈뿐이엇다 겨우마흔여덜시간――즉이틀에 지나지못하는사히에잇서서 이미네번째――한번은롤에다독약을풀어 한번은철을떨어트리여 한번은거리의습격으로하야 또한번은 자동차를전복시키여 그를죽으려한것이아니엇든가? 그리고이러한무서운음모가온데 화실이관계하고잇는것은 이제야부인할수업는사실이엇다 그가려보이부자의살인범인들과 관계를맺고잇다는것은 그『쩍―스』피어논집의 켜여덜째권중으로부터발견된 한장의조희쪽으로써만도명백하얏든것이다 그리고한편에잇서서는 안석영경시의횡사(橫死)와 자동차운전수의참혹한죽엄이 애서죽은표(黑表)가온데 일홈을더하게되얏든것이다

이러한암담또험악한분위긔에싸혀잇스면서도 『바―레・부르본』――즉부렐라의집안이 평온또무사한그날그날의 생활을계속하야가는것이 실로이상스러웟다 회실은매일아츰 래연는자래로 여러가시신을 부렐라의압헤갓다놋코 또한고수목사건에대하야 각신문에보도되는 그날그날의괴사를탐독하얏다 다만한번이라도그주인에게대하야그러한무서운계획을가졋섯다는눈치짜지도보히지안는다 부렬라는 이러한분위기가온데에서 래연이그날그날을보내고잇섯다

『네가누구냐? 대가무엇이냐?』 며처너의정체 부렬라는 이러케불으지저보고십헛다

『네가 지나가는곳에는 무서운죽엄이 일으지안느냐? 너는너의목적을일우기위하야 못짜지나를 엄시할작정인가? 너는무엇을목적하고가는가? 그리고 어대로부터왓는가?』

그는오늘에 일으러서야겨우집을사게된것이 우연한일이아니라것는을깨달엇다 『올치―― 그럿치―― 그때『―』하며 그는다시생각한다 속하얏다

『모든것의 진상은여긔에잇다 고수목의 유산상속권을가즌자가직접이산것에관계하고잇는것이분명하다그런데내가중간에서여 장해가된단말이엿다 그러니까나를 다른사람과가티 업새버리려하는것이엿다 그러면 나에게대하야활동하고잇는적(敵)은과연누구일가? 그는다른사람이아니라 죽화실인것이다 사람을죽인무서운범인은 아모리생각하야도그커게집애임에틀님이업다 그커게집애는 순진한눈――그거짓업는소리――그단아하고도 고상한자태――그리면서도 무럭무럭타올으는리욕심(利慾心)과일시의 착각으로부터 향부로사람을 죽이는것이아닌가? 나는거듭 무서운살마(殺人魔)――한어여분계집아이에게 맛나게된것이아닌가?』

그는 지나간날의경설빈부인의각권네이두녀자의사히에는 그일을생각하고몸서리를첫다 생각건대 어떠한뜻하지안는 련쇄(連鎖)가잇는것이아닌가? 그는그동악한독부(毒婦)경설빈을 죽도록사랑하얏다 그러면서도 욋내는 자긔의손으로 그의목숨을빼앗지안엇든가 운명은그로하야곰 거듭동일한사랑에 물고가려동일한결과를맷도록하는것이아닌가?

不動産競賣公告

別紙不動産을昭和五年十一月十五日午前十時競賣에附함 競賣保證金은申出額에十分의一로함

平壤地方法院 安州支廳

順川郡舍人面鳳龍里五參番地
一、田 壹千七百九拾壹坪
最低競賣價額 壹百五拾七圓四拾六錢
同郡同面同里五拾四番地
一、田 參百參拾壹坪
最低競賣價額 拾九圓八拾六錢
同郡同面同里五拾五番地
一、林野 壹千六拾九坪
最低競賣價額 拾六圓四錢
同郡同面石井里貳百六拾八番地ノ貳
一、田 壹千七百九拾貳坪
最低競賣價額 壹百參拾參圓參拾六錢
同郡同面同里貳百六拾五番地
一、田 六百五拾壹坪
最低競賣價額 參拾九圓六錢
同郡同面和五里貳百四拾九番地
一、田 壹千拾貳坪
最低競賣價額 壹百貳拾壹圓四拾錢
同郡同面同里貳百五拾六番地
一、垈 四百貳拾坪
最低競賣價額 七拾圓參拾參錢
同郡同面同里貳百五十七番地
一、田 參百七拾九坪
最低競賣價額 四拾五圓四拾八錢
同郡同面和五里貳百五拾八番地
一、垈 八拾貳坪
最低競賣價額 九圓八拾四錢
同郡同面同里貳百六拾壹番地
一、田 六百四拾坪
最低競賣價額 七拾七圓四拾錢
同郡同面同里貳百七拾貳番地
同郡同面同里參百九十參番地
一、田 六百坪
最低競賣價額 七拾貳圓
一、田 壹千九百五拾八坪
最低競賣價額 壹百參拾七圓六拾錢
同郡同面兩湖里貳百四拾六番地ノ壹
一、田 六百拾貳坪
最低競賣價額 九拾壹圓八拾錢
同郡同面同里拾番地ノ壹
一、田 壹千貳百七坪
最低競賣價額 貳百拾七圓貳拾六錢
同郡同面同里五拾七番地
一、田 貳千壹百八拾五坪
最低競賣價額 參百九拾參圓貳拾錢
同郡同面同里五拾九番地
一、田 貳千九百拾坪
最低競賣價額 五百參拾四圓六拾錢
同郡同面同里四百四拾番地
一、田 貳千貳百五拾七坪
最低競賣價額 四百五拾六圓貳拾六錢
同郡同面同里四百六拾參番地
一、田 壹千五百五拾七坪
最低競賣價額 貳百八拾圓貳拾六錢
同郡同面同里六拾五番地
一、田 壹千參百五拾參坪
最低競賣價額 貳百四拾參圓五拾四錢
同郡同面同里壹百拾九番地
一、垈 壹百七坪
最低競賣價額 貳拾六圓七拾五錢
同郡同面同里壹百貳拾壹番地
一、垈 八拾八坪
最低競賣價額 貳拾四圓參拾錢
同郡同面同里壹百貳拾貳番地
一、垈 九百七拾坪
最低競賣價額 貳百四拾貳圓五拾錢
一、田 六百五拾八坪
最低競賣價額 九拾八圓七拾錢
申立人 金晶夏
債務者 白洛洪
競賣場所 順天面事務所

不動産競賣公告

左의不動産을昭和五年十一月十四日午前十時競賣에附함 競賣保證金은申出額에十分의一로함

平壤地方法院 安州支廳

安州郡新安州面青松里八八番地
一、田 壹千八百六拾六坪
最低競賣價額 七拾五圓
同郡同面同里壹百拾六番地
一、田 九百四拾五坪
最低競賣價額 四拾五圓
同郡同面同里壹百拾八番地
一、田 七拾坪
最低競賣價額 參圓
同郡同面同里壹百拾九番地
一、田 壹千壹百五拾五坪
最低競賣價額 四拾七圓
同郡同面同里八拾七番地
一、田 九百四拾五坪
最低競賣價額 四拾圓
申立人 安日龍
債務者 安炳寬
競賣場所 安州法院支廳

不動産競賣公告

左의不動産을昭和五年十一月十四日午前十時競賣에附함 競賣保證金은申出額에十分의一로함

平壤地方法院 安州支廳

安州郡新安州面元興里九參番地ノ貳
一、垈 九拾坪
最低競賣價額 四五○圓
同郡同面同里同番地
一、木造亞鉛浪板葺日本建平家壹棟建坪拾六坪
最低競賣價額 四○○圓
申立人 金日榮
債務者 田炯傳一
競賣場所 安州法院支廳

不動産競賣公告

左의不動産을昭和五年十一月二十一日午前九時競賣에附함 競賣保證金은申出額에十分의一로함

平壤地方法院

成川郡成川面龍仙里壹貳壹番地
一、田 壹千貳百六拾八坪
最低競賣價額 百圓
成川郡成川面龍仙里參壹壹番地
一、垈 參百八拾坪
最低競賣價額 七拾圓
成川郡成川面龍仙里參貳貳番地
一、田 貳千七百七拾七坪
最低競賣價額 六百五拾圓
成川郡成川面龍仙里參六壹番地
一、田 五百八拾七坪
最低競賣價額 百圓
同郡成川面龍仙里參六貳四番地
一、畓 壹千四百四拾參坪
最低競賣價額 八百圓
成川郡成川面興德里貳八八番地
一、田 貳千九百七拾貳坪
最低競賣價額 四百五拾圓
同郡成川面興德里山壹九貳番地
一、林野 參町九畝步
最低競賣價額 五拾圓
成川郡成川面龍仙里山九七番地
一、林野 八町四反參畝步
最低競賣價額 壹百貳拾圓
成川郡成川面龍仙里參壹四番地
一、林野 貳百六拾七坪
最低競賣價額 拾圓
申立人 金宗植
債務者 金彰奎
競賣場所 成川郡成川面事務所

不動産競賣公告

左의不動産을昭和五年十二月十七日午前九時競賣에附할 競賣保證金은申出額에十分의一로함

平壤地方法院

中和郡海鴨面瑞湖里貳百六拾六番地
一、畓 八百五拾參坪
最低競賣價額 貳百拾參圓
同郡同面花虎里四百六拾壹番地
一、畓 壹千八百九拾五坪
最低競賣價額 壹千壹百參拾七圓
申立人 李官德
債務者 金錫三
競賣場所 中和郡海鴨面事務所